申報

中華民國貳拾叁年
拾貳月伍日 星期叁
外埠四大張 本埠另加增刊三大張
今日本報售大洋四分五厘
第二萬二千一百三十八號

本館地址 上海漢口路三百零九號 望平街口
中華郵政特准掛號立券之報紙

通滙信託公司

營業概要

信託業務 銀行業務 地產業務 保險業務

地址 上海愛多亞路一五〇號

影印清初殿版銅活字本

古今圖書集成

分典發售預約

古今圖書集成一書、集古今圖書之大成、為我國絕無僅有之百科全書。家備一部、則無論天文、地理、政治、經濟、交誼、人事、藝術、博物、文學、理學、以及禮樂兵刑工等、在六千餘部之中、一檢即得、其有裨於研究各種學術、實非言語所可形容。敝局今年春季將南海康氏藏清初殿版銅活字本影印、極受各界歡迎、惟常有來函謂無力置全部、欲分購某編某典者、以醫部為最多、方輿彙編及藝術、氏族、閨媛、禽蟲草木、經籍、文學、字學、樂律、戎政、祥刑、考工等典次之。敝局考量之下、覺分售殊便於專門研究者。茲特擇需要較殷各典、規定分售預約、諒為士林所樂聞歟。

預約辦法

一、本書仍用三開大本、以原書九葉合一葉影印、預約期限民國二十四年二月底截止。

二、全書仍用江南製紙公司出品特種加重連史紙、橡皮機精印、各書均加印書根、不另取費。

三、除向上海總店取書外、無論直接郵寄或向分局經理處取書、均加收掛號郵寄費、須一次繳清。(所列郵費、指國內及日本朝鮮、其他各地、如蒙古新疆香港澳門及郵會各國、另照郵章辦理。)

四、書價郵費均用上海通用銀元、各省貨幣不同、須照匯市貼水。

五、內地函購、書價最好由郵局匯兌、不通匯兌處、可用郵票代洋、十足通用、以一二角以內者為限、並須用蠟紙襯好、黏汚或某省專用及外國郵票不收。

職方典 山川典 職方典述各省地理、山川典述全國山嶽江河、其中所附地圖及山水風景圖、均極精美、用雕刻銅版印刷、尤足見前代美術之進步、共一千八百六十四卷、預約售價九十元。掛號郵寄費四元二角。二十四年六月出書。

家範典 交誼典 家範典分祖孫、父子、兄弟、姊妹、夫婦、宗族、姻婭等三十一部、一百十六卷。交誼典分師弟、朋友、同學、賓主、鄉里、僚屬、拜識、餞別、薦揚、恩讎等三十七部、一百二十卷。欲子弟修養及辦理交際文牘者不可不備。預約售價十三元。掛號郵寄費七角。二十四年九月出書。

氏族典 共二千六百九十四部、計六百四十卷、單姓一千八百餘、複姓八百餘、各姓之歷史人物、均詳細記載、欲考氏族源流者不可不備、研究歷史及社會學者尤不可不備。預約售價二十八元。掛號郵寄費一元四角。二十四年九月出書。

閨媛典 分淑孝、義烈、節識、藻慧、奇巧、福艷、恨悍、閨職、飾十七部、共三百七十六卷。歷代婦女之掌故、盡於此矣。不惟可資婦女借鏡、尤可供研究婦女問題者及文學家之用。預約售價十八元。掛號郵寄費九角。二十四年九月出書。

藝術典 共四十三部、八百二十四卷、醫部占五百二十卷、此外農圃、漁牧、御獵、卜、星相、堪輿、拆字、畫、博、商賈、娼妓……等占三百零四卷。預約售價四十二元。掛號郵寄費二元一角。二十四年十二月出書。醫部單行本五百二十卷、將歷代醫學名著分類分條編制、研究極便利。預約售價二十六元。掛號郵寄費一元四角。出書期同上。

禽蟲典 草木典 禽蟲典一百九十二卷、自麒麟鳳凰以至各種禽獸魚蟲、共分三百十七部。草木典三百二十卷、所有草木、藥穀、蔬菜、薪炭以及各種花卉、共分七百部。此二典附銅刻精圖甚多、古書上各種鳥獸草木之名目形態、聚訟不休者、得此均可解決、且不啻一部大「本草綱目」。國醫及生物學家、農業家均宜人備一編。預約售價二十六元。掛號郵寄費一元四角。二十五年三月出書。

經籍典 我國所有書籍、自經史子集以至類書雜著、重要者詳加考證、不重要者亦略述其書內容、著作人與四庫全書總目頗有出入、為研究目錄學者極要之書。共五百卷。預約售價二十五元。掛號郵寄費一元二角。二十五年三月出書。

學行典 集我國哲學、倫理學之大成、自仁、義、禮、智、信、以至動、靜、言、語、威儀、廉恥、讀書、求師、隱逸、嚬笑、君子、小人、游俠、勇力等、共分九十六部、凡三百卷、為修身礪行最良參考、亦可為史學家研究風氣盛衰、人才消長之助。預約售價十六元。掛號郵寄費七角。二十五年三月出書。

文學典 各種文體、自詔令、表章、奏、札、頌、箴、銘、論、說、連珠、祭文、墓誌、四六、騷賦、以及詩、詞、曲等、共分四十九部、二百六十卷、各種文體之源流、代表作家、類別區分、各極文人之能事、為研究文學者不可或少之書。預約售價十五元。掛號郵寄費七角。二十五年六月出書。

字學典 將歷代著述所講字體源流、點畫、音韻以及書法名家、碑帖考證、方言異同、文房器具等、分類詳記、共二十四部、一百六十卷。研究小學及書法者、均宜人手一編。預約售價八元。掛號郵寄費四角。二十五年六月出書。

樂律典 歷代樂律及聲音、歌舞、各種樂器、共四十六部、一百三十六卷、為我國樂書之大成。預約售價七元。掛號郵寄費四角。二十五年九月出書。

戎政典 歷代之兵制、兵法、兵略、兵餉、屯田、馬政以及各種兵器、共分三十部、凡三百卷、為研究軍事講求國防者最要之參考書。預約售價十六元。掛號郵寄費七角。二十五年九月出書。

祥刑典 歷代之刑政、刑法、刑具以及牢獄、囚繫、詰訟、聽斷、理冤、赦宥等、共分二十六部、一百八十卷。預約售價十元。掛號郵寄費五角。二十五年九月出書。

考工典 此典包括甚廣、一部份為建築、分城池、橋梁、宮室、苑囿、倉廩、村莊、旅邸等。一部份為器用、分竈、印、舟、車、鼎彝、几案、牀席、鐘、表、耜、網罟、磁器、古玩等。共一百五十四部、二百五十二卷。預約售價十三元。掛號郵寄費七角。二十五年九月出書。

中華書局印行

(甲460) 樣本承索即贈

聚珍倣宋版 洋裝四部備要

發售半價預約

有清乾隆間蒐羅典籍,編輯四庫全書,凡三千四百餘種,七萬七千餘卷。因全書卷帙浩繁,閱覽不便,乃於全書中擷其菁華,繕為薈要,閱七載而成,書凡四百七十三種,一萬一千餘卷。蓋自有四庫全書薈要,而四庫全書束之高閣矣。

民國九年,敝局得杭縣丁氏聚珍倣宋版,字體精美古雅,方體長體咸備,為印刷界闢一新紀元。乃仿四庫全書薈要辦法,而有四部備要之輯印。十四年來,成書三百五十一種,計一萬一千餘卷,分量與薈要略相等,所選之書亦三分之二相同。其不同者則如日講經書、清歷朝聖訓、諭旨、文集等書,專備御用者,屏而不採;采輯方針,亦隨時代而稍有不同。其乾嘉以來名著,如段氏之說文,孫氏之周禮,姚王曾之選古文,沈姚曾之選詩,以及近代名家姚惲袁曾……等專集,則為薈要時所無而極有用者。更有校勘精本,如阮文達之十三經,平津館之諸子,……則書雖同而校本不同,此皆遠勝薈要之處。現在研究國學者,得此一萬餘卷之四部備要,可以無俟他求矣。至字體之大小,頗費斟酌。蓋一方欲求經濟,一方又顧到適於閱讀,不傷目力。最不易解決者莫如二十四史,字大則分量太多,字小則前四史注嫌太小。今將前四史正文用二號字,注用三號長體;晉書以後,則用四號字,篇幅可省一半,字體大小各適其宜。此外應誦習之書,如五經古注、四書集注、國語、國策、周秦諸子、楚詞、李、杜、韓、柳各專集……均用二號字,此外則分用二號長體、三號、三號長體、四號,故能於五開本二千五百冊之中,容木版原書五千餘冊也。

四部備要第一、二集單售本早已告罄。五集合售六開本現亦無有存書。本年春季發售五開本,亦復逾額。而各方讀者各地學校及圖書館,紛來要求三點:一則價更求廉,以期易於購買;二則改用洋裝,減少冊數,以期易於庋藏;三則倘用縮本,字須勿過小。再四研討,幸不辱命,茲將辦法述左:

▼**預約辦法**

預約期限 民國二十四年一月底截止。

出書日期 自廿四年七月起,兩年內分八次出齊,每次出書十二、三冊。

印刷用紙 依據五開本縮去三分之一,用橡皮機次道林紙精印。

版式裝訂 改用大本,以四葉合一葉分兩層縮印。版式:高市尺七寸七分合英尺十寸四分之一,闊市尺五寸七分合英尺七寸半。裝訂分三種:(甲)布面金字,(乙)布面印字,(丙)紙面並裝。

定價及預約價表

組別	內容	種數及卷數	裝訂及冊數	定價	一次繳款預約價
天字	四部備要全書	三百五十一種 一萬一千三百〇五卷	甲種一百冊 乙種一百冊 丙種二百八十冊	七百二十元 六百四十元 五百六十元	三百六十元 三百二十元 二百八十元
地字	全書(除二十四史)	三百二十七種 八千〇六十五卷	甲種七十八冊 乙種七十八冊 丙種二百三十冊	五百七十二元 五百〇八元 四百四十四元	二百八十六元 二百五十四元 二百二十二元
玄字	二十四史	二十四種 三千二百四十卷	甲種二十二冊 乙種二十二冊 丙種五十冊	一百四十八元 一百三十二元 一百十六元	七十四元 六十六元 五十八元
黃字	經部	五十五種 一千六百七十六卷	甲種十四冊 乙種十四冊 丙種四十八冊	一百十元 一百元 九十元	五十五元 五十元 四十五元
宇字	史部(除二十四史)	四十七種 一千五百〇二卷	甲種十五冊 乙種十五冊 丙種四十四冊	一百二十六元 一百十元 九十四元	六十三元 五十五元 四十七元
宙字	子部	八十二種 一千二百〇三卷	甲種十五冊 乙種十五冊 丙種四十二冊	一百元 九十元 八十元	五十元 四十五元 四十元
洪字	別集	一百零九種 二千六百四十八卷	甲種二十四冊 乙種二十四冊 丙種七十二冊	一百七十二元 一百五十二元 一百三十二元	八十六元 七十六元 六十六元
荒字	總集及詩文評	三十四種 一千〇三十六卷	甲種十冊 乙種十冊 丙種二十四冊	六十四元 五十六元 四十八元	三十二元 二十八元 二十四元

附註:郵費及掛號費,依據一次繳款之預約價,國內各行省及日本朝鮮,照價一成,香港澳門照價四成,新疆蒙古西藏及郵會各國照價九成。

天字地字兩組另訂分期繳款辦法詳見樣本

(甲456)

中華書局印行

圖書館購置最適宜

優點一:字體大小適宜
優點二:紙張潔白堅韌
優點三:便於插架檢取
優點四:裝訂堅牢耐久
優點五:售價特別低廉

樣本贈閱

國民政府航空公路建設獎券 江浙皖贛鄂川六省總經理 大運公司遷移啟事

逕啟者敝公司現在房屋不敷辦公定於十二月五日遷移法租界大馬路一七零至一七二號（即中滙銀行新屋）照常營業除分函外特此通告

總經理 金廷蓀

電話 八五三六七 八五四五〇 電報掛號九五五六七

德國裝運來滬之 今日發售

BATERGIN 外用白帶聖藥 白帶淨

無須服藥注射 白帶根本斷清

不孕婦女之福音

"為丈夫者宜深加注意"

婦女白帶雖為通常習見之症然患者切記不可忽視往往千方百藥不易制止日久氣血耗傷諸病叢生漸覺懶倦面黃肌瘦子宮寒冷不能受孕若不從速醫治甚則殆害生命為丈夫者宜深加注意白帶淨行銷歐美治愈患者千萬藥性週到用法簡便無論赤白或頑固不斷之惡帶均能藥到病除以種種之實驗證明確為我國有帶病不能受孕婦女之福音也

本埠各大公司藥房均售

注意 本公司為徵信本外埠各界起見在本月內每盒連寄費僅收大洋二元以五千盒售完為止逾限照定價三元另加寄費

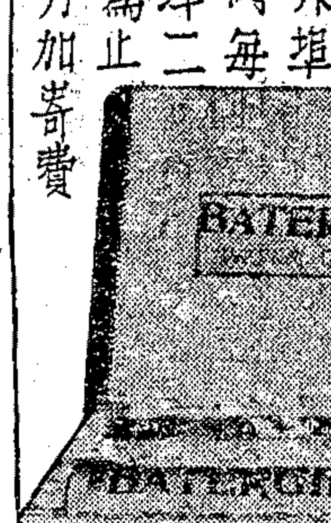

本公司西藥部經理德國製造之專治婦女白帶之Batergin（譯名白帶淨）該藥行銷歐美各國歷負盛譽茲為發售伊始推廣銷路起見特招請外埠經理手續簡便利益優厚（樣本附郵五角否則不寄）倘蒙賜洽竭誠歡迎 上海敏體尼蔭路五十八弄八十八號

大上海貿易公司總經理 上海敏體尼蔭路五十八弄八十八號

大上海貿易公司西藥部啟事

杭州 上海 胡慶餘堂雪記藥號為本埠並無分店 冬令各種補品啟事

本堂向祇杭州上海兩家其他並無分店不料近今申地發現許多類似牌號雖一再聲明而真相或未普遍各買客仍有受愚情事不得不再行通告茲屆冬令氣候漸寒正宜進補以資調攝身心常保康健本堂所備「純黑驢皮膠關東鹿角膠四腿虎骨膠龜版膠以及各種諸膠並選料監製人參再造丸大補全鹿丸十全大補丸十全大補膏等一切國產補品」無不齊全各種詳細仿單備人取閱不及細載郵購隨到隨寄如蒙賜顧請認明「總號開在杭州大井巷分設上海北京路愈鷄橋東首電話九四九六九」

葉樹德堂藥號

上海藥業和義堂大同行之一 ▲八十餘年老店 ◉各種飲片悉照古法泡製 ◉一切丸散皆經名醫鑑定

舉行遷移新屋一週紀念 特別廉價廿天 自國歷十二月廿六日起 古歷十一月二

本堂向在鄭家木橋去年因原址不敷將店址遷移法租界八仙橋擴大營業藥材則道地虎鹿諸膠則均取陳貨益求精進愈加勤奮所以一年來業務更較發達滬上名醫如夏應堂 王仲奇 朱子雲 徐小圃 丁仲英 丁濟萬 馬壽民 嚴二陵 管理平 沈香圃等及海上醫界國醫學會足證本堂之飲片及丸散俱選上等更得各名醫之同意將數十年經驗之經方由本堂配合公世（藥名列後說明詳載仿單）以利病家

虎鹿龜驢二仙膠 鹿腎 毛角 霞天 黃明諸膠均陳五年發售 補肺寧咳汁 定喘順氣丸 預防中風丸 百補膏滋汁

特製藥品（此藥方書所載極多現經諸名醫修改加製） 人參再造丸 保心安神丹

（價目破例）（照碼八折） 特設參燕部 本堂特派專員赴關東吉林四川西藏等省採辦野山人參花旗洋參別直關東鹿茸四川銀耳種類繁多不及細載

注意凡購以上各種特製丹丸補品平日不折不扣在此廉價期內照碼八折 廉價品 紅參鬚每兩一元起 銀耳每兩一角

地址法租界八仙橋青年會對過 電話八二四四二號

魯意師摩有限公司拍賣通告

本行於本月五號至七日在大西路三百廿五號內拍賣B. W. Eickhoff君所藏大部份貴重古董洋琴彈子檯等即日可看欲知詳細請看本報本埠拍賣欄 A235

南京湯山風景區優美房地產廉價出售

省立湯山農民教育館坐落湯山區優美地點計有房屋大小四十五間建築堅固美麗地皮共計九十餘畝其中花園桃園菜園苗圃水井等一應俱全以之改作別墅住宅學校舍宿舍療養院農業倉庫或農林機關辦公處所均甚相宜欲知詳細請向鎮江江蘇省教育廳第四科南京下關江蘇省教育林總辦事處或南通東公園江蘇省立南通民衆教育館遷館委員會詢問可也 南通東公園江蘇省立湯山農民教育館遷館委員會啟

投資于房地產乃最穩固之投資

本公司備有各式房地產住宅投資產業及基地等備各選購請臨四川路二一〇號中國營業公司接洽電話一九〇四〇號當能使君滿意

上海中國銀行廣告

查本行一元券業經用罄惟近因內地土貨登場需用甚殷據各分支行陳電請迅加印發行以應市面需要查庫存尚有封存未發之北京一元券與滬券色樣略同除加印上海地名字樣並由敝行將樣本分送市商會銀錢兩公會查照外恐未週知特此登報通告 行與滬券一律兌付現洋除呈請財政部准予備案外

國信銀行股份有限公司創立會公告

本銀行業於十二月十六日下午二時在上海漢口路四二二號證券大樓內召集創立會務請股東諸君屆時惠臨如有因事不克親往者亦請出具委託書委託本銀行其他股東代表出席除分別另函通知並附送入場券等件外特此公告

國信銀行股份有限公司發起人啟

東台 大豐通遂通濟遂濟四鹽墾公司召集股東會通告

（日期）大豐十二月二十六日 通遂二十七日 通濟二十八日 遂濟二十九日均定下午二時（地點）上海南京路保安坊四號鹽墾聯合會 四公司董事會同啟

商辦江南鐵路股份有限公司召集股東臨時會通告

本公司茲經第十二次董事會議決於十二月廿二日下午三時在上海福開森路三九三號總事務所內召集股東臨時會討論發行公司債券及修改章程等事項務希各股東準時蒞會除另函送達外特此公告 ZA5622

上海華商證券交易所發給分期領欵證第三期本息通告

茲按照本所分期領欵證第七五欵之規定於十一月三十日起開始發還第三期本息務希各持票人於每日上午十時至十二時下午二時至四時持同原票（第三期本息票由本所剪取）至本所總務科給付為荷特此通告 ZA7765

上海聯保 香港聯泰 水火險有限公司移址啟事

敝公司等已由四川路六百六十八號遷移回原址江西路三百五十二號照常營業敬請移玉新址無任歡迎此佈 伏維公鑒

建設委員會招考普通工程及事務實習人員

（一）試別及額數 （甲）機電工程八人（乙）土木工程十五人（丙）鐵路管程機械（丁）土木會計 （戊）事務計五人（以上為普通科）（以上為專科）

（二）資格 具有同等學力得有證明書者 高中畢業或年十八歲至三十歲

（三）科目 黨義，國文，初級英文，數學，常識，口試，（以上為普通科，一律應試）（機電門）機電工程，機械大意，（土木門）土木工程，測量學，（鐵路管理門）工商管理，經濟學，（會計門）簿記及會計，經濟學，（事務門）經濟大意，初級

（四）待遇 實習期間月給津貼十五元至二十元，供給宿舍，實習期滿，委派職務，月給薪三十至五十元

（五）報名 一律應考者須繳半身四寸相片二張，報名費一元，（十二月一日至二十五日截止）

（六）試期 二十四年一月三日至五日

（七）保證 錄取者須覓具妥實保證，以上試址 考試地點另行通知

江海關港務長布告 第二一五號

為海關旗台改用風信信號

案查本關指示風信辦法，曾於本年六月二十九日第二一二〇號布告內曉示在案。茲定於國二十四年一月一日起改為一黑球，一黑十字信號，並將上海外灘海關旗台之旗杆，改用一黑十字信號，為補助港務長布告

（一）預測天氣將有一劇變時，日間懸一黑球，夜間懸紅燈兩盞

（二）凡有本關指示風信記號，分在海關屋頂旗台，及浦東陸家嘴旗杆上，並由中國海面颶風信號之用

江蘇省建設廳建築錫滬路面工程招標廣告

本廳現擬建築錫滬路面工程共分七標（一）自周山濱至向家浜計淨長十二公里九百四十六公尺（二）自迷橋至嘉浜橋計淨長二十一公里四百二十五公尺（三）自嘉浜橋至向家浜計淨長二十一公里三十公尺（四）自向家浜至上海市界河止計淨長六公里九百二十三公尺（五）自成浦至南翔鎮計淨長十七公里四百四十公尺（六）自南翔鎮至上海市界河止計淨長六公里九百二十二公尺（七）自成浦至葛隆鎮計淨長十七公里四百四十六公尺凡具有該項工程學識經驗及資本並領有本廳登記證書或南京上海兩市工務局甲種登記證書之營造廠號均可帶同登記證從十二月三日起至十二月十五日止前來本廳第二科領取圖樣標單等件每標隨繳圖表費五元（投標與否概不發還）投標並須隨繳投標保證金每標洋一千元（如不得標憑據發還）照章任投一標或數標均可並定於十二月十七日下午三時在本廳大禮堂當衆開標特此通告 ZA5114

全國經濟委員會蠶絲改良委員會為建築南京蠶桑試驗部房屋工程招標通告

本會在南京安德門外建築蠶桑試驗部房屋工程茲擬招商投標凡具有該項工程學識經驗及資本並領有南京市工務局甲種登記證之營造廠或建築公司可自即日起至六號二〇九號會字間南京本會秘書處第二科繳圖樣費十元（概不發還）領取投標章程圖樣說明書及標單照章投標准於十二月六日上午十時在南京本會當衆開標特此通告

招商投標承辦蘇州車站公共食堂事務

本路招商投標承辦蘇州車站公共食堂茶點餐務事宜合同以一年為期准於本月二十日下午三時開標投標章程可向上海北站本處營業課購取每份收費銀五角此佈 京滬滬杭甬鐵路管理局車務處啟 CA634

上海市輿業信託社招標承辦北京路外灘市輪渡浮碼頭衛生消防煖氣及電燈工程通告

本社茲擬在建造中之北京路外灘變層市輪渡浮碼頭內裝置衛生消防煖氣及電燈工程凡有相當經驗之水電材料公司願意承辦者可於十二月五日起至八日止向本社（天津路六十六號）總務科領取圖樣說明書單價表標單標封及投標須知合同總綱等件隨繳投標保證金國幣一百元（現金或莊票）及圖樣費五元於十二月十一日上午親自來社將標封投入標箱內准十一時半當衆開標特此通告

上海錫金公所催柩回籍通告

前奉上海市政府衛生局訓令內開略謂市府取締丙舍停柩期限至多不得過一年違則實令地方慈善機關代葬等因今特通告凡屬本公所寄柩滿一年以上者務速來所領回安葬以重功令切勿遲延自誤無任企盼 ZA1386

上海市急賑各地災區普募委員會通告

逕啟者查本年各省亢旱五穀不登收復匪區災情尤重遍地飢鴻嗷嗷待哺籲求賑濟函電交馳茲本會業於十二月一日成立八日起開始籌募急賑所望各界人士以及全市市民普遍輸將勉力捐助共成義舉以救災黎不勝馨香禱祝之至特此通告

上海市黨部 上海市政府 市商會 總工會 教育會

慈善團體聯合會 各省旱災義賑會 銀行公會 錢業公會

公共租界納稅華人會 法租界納稅華人會 地方協會

紅十字會 華洋義賑會 日報公會 童子軍理事會

青年會 第一特區市民聯合會 第二特區市民聯合會

商務印書館 本日初版新書

政治簡史　一册四角五分

E. Jenks著 張金鑑譯　本書在敘明人類社會演變之性質及史實。在縱的方面，對圖騰社會，由宗法社會到政治社會之原因，勢力及經過，均為客觀之分析。在橫的方面，對各個社會之文物制度，生活方式，亦均為詳盡之敘述。著者以獨具之眼光，對人類政治演化為深刻之解釋。譯筆亦流利忠實，頗能保持原著之本來面目。

結髮妻（世界文學名著）　一册三角

Pearl S. Buck著 常吟秋譯　本書係布克夫人一九三三年在倫敦出版短篇小說集之首篇。敘中國南部一舊式家庭之子，留學歸國後，為新潮所激盪，與宗庭扞格不入，竟棄其賢良髮妻，而與首都新女子結婚，致髮妻因失望而自殺。其描寫中國舊家庭女子之盛德堅貞，溫恭淵靜，歷歷如繪。足為吾國新舊兩時代過渡中一般社會之寫照。譯筆忠實流利，尤足稱述。

850

出席國聯大會後

羅代表提備忘錄 請求減輕年金

中國經濟困難年金擔負過重 東北失陷收入減少愈難應付 財委會將討論此案

【日內瓦】中國丹麥公使羅忠詒氏、前於出席國聯大會之後、即留駐日內瓦、以便提出關於中國政府應付國聯之年金問題、「羅氏今日向秘書廳遞送備忘錄一件、關於年金問題、有所陳述、及建議、全文大致分為六節、第一節為緒言、略謂本項備忘錄之目的、在伸引中國代表團向第十五屆大會第四委員會提出之宣言、並曾以種種數字及資料、至尚有其他各細點、則將於本月間由中國政府電達本人、自當陸續作為附件、隨時轉達秘書廳、第二節為歷史的背景之緒述、略謂當前北京政府時期、以中國應付年金、其比例過高、輒未能如期照撥、國民政府成立之後、曾於民國十九年同意將積欠分為二十期清付、年付金佛郎四十八萬、惟同時曾要求嗣後是項年金減半支付、查有核准增減會員國年金之權者、僅有大會、惟中國政府之意、如於清付積欠之外、年金一項、能減半支付、則在年金確實數額未經定奪之前、自屬適宜之辦法、中國代表曾於一九三一年及一九三三年迭次提出此事、惟國聯則主張應俟一九三四年始可提出討論、第三節聲明中國政府所負擔之年金、實為過重、此乃請求減輕之最要原因、蓋決定年金數額之時、方當經濟興盛之候、貿易繁榮、物價高昂、中國貨幣之價值亦高出目前甚鉅、現在則情形不同、中國如須繼續擔負此數、將逾國家支出總額之百分之三、例以歐洲各國此項負擔之僅合國家支出總額之百分之一〇二或百分之一〇三者、相差不可算計、第四節稱中國自東北四省失陷以後、收入大減、凡郵政電政鐵路航空及國際貿易之直接稅收、均受重大影響、是以益困、第五節則稱中國四年來所遭受之天災、影響國民經濟國家收入、至深且鉅、查其他會員國遇有災害、輒得特准低減年金、中國亦自可援例請求、第六節稱在若干方面、以為中國當減低年金、則國際在技術合作上、將受影響、不知國際聯盟、係在中國請求減輕年金問題正在談判之時、且其他各國、如希臘澳等、並特別捐助、亦得國聯技術合作之利益、現在中國外受世界不景氣之影響、內受天災人禍之侵害、財政情形、極為困難、目前尚無恢復之象、生活程度低落、即極小數額、亦屬十分需要云、羅代表之備忘錄、將於本月十二日財政委員會開會討論云、（三日中央社電）

勃朗哥稱讚

我國禁毒計劃

希望如期禁絕復興民族 ——前晚廣播演說——

【日內瓦】禁烟情報局局長勃朗哥氏、今晚廣播演說、對鴉片顧問委員會之工作、有所闡明、並稱此次會議中、最重要之一案、即為中國政府之新禁毒計劃、勃氏稱中國政府於有效禁毒之前途、自多困難、但新計劃及條例、包含精備、如能確實施行、則六年之內、鴉片及其他毒物、自有禁絕之望、勃氏又稱中國因人民吸食鴉片所遭受之損失、殆不可算計、而私販毒物所獲之不法利益、亦極可驚、在此六年之中、中國政府如實行專賣計劃、則收入必鉅、而成為逾限後繼續專賣之一種引誘、勃氏對蔣委員長禁烟決心、表示敬意、並稱蔣氏所負責任、至為重大、希望其計劃成功、在六年內禁絕鴉片及其他麻醉毒物、而中國人民得救於毒禍之中、民族自強、統一前途、實在利賴、至中國新計劃之批評、現在尚非其時、須待經過一年之後、始觀其成效而後定、（三日中央社電）

河北省會仍設保定 李居義任綏財廳長

行政院決議案

【南京】行政院四日晨九時開第一八九次會議、到汪兆銘·孔祥熙·何應欽·王世杰·朱家驊·陳公博·陳紹寬·黃紹雄·陳樹人·石青陽·劉瑞恆·徐謨·唐有壬·蔡培·鄭琳·曹浩森·曾仲鳴·陳[illegible]·段錫朋·劉維熾·甘乃光·傅汝霖·石瑛·褚民誼·彭學沛等二十餘人、主席汪院長、決議要案如次、㊀決議綏遠省政府委員兼財政廳長蘇體仁因病請辭本兼各職、應予照准、任命李居義為綏遠省政府委員兼財政廳長、㊁決議、河北省會仍設保定、㊂外交部汪兼部長呈請、將駐德公使劉崇傑免去駐奧公使兼職、另設駐奧地利代辦一人、以專責成案、決議通過、㊃決議通過審查修正廿三年度各省市舉辦平糶辦法大綱、㊄決議通過審查修正江蘇省行政督察專員公署兼區保安司令部組織規程暨辦事通則、（四日中央社電）

童德乾

充任駐奧代辦

【南京】四日行政院會議、外部汪兼部長呈請將駐德公使劉崇傑免去駐奧公使兼職、並另設駐奧地利代辦一人、經決議通過、茲悉駐奧代辦人選、外部已內定以駐奧使館一等秘書童德乾充任、（四日中央社電）

開明書店出版

邏輯例解

帕特著　秦仲實譯　（洋裝）每册六角

本書原來是為一般初學邏輯的學生寫的。就是各科學的事例而說的結果。其中材料，是以代表各種科學中所應用的思想形式而選的事例，同時又是以說明邏輯的原則。材料選集，旨趣有二。第一，選擇富有趣味的例，以引起學生走上到邏輯的道路來；第二，讓讀者分析事例中的邏輯，以期側重於邏輯的實用方面，使學生把邏輯的意義，而用以解決日常生活中的問題。

定報價目

中國境內每月洋一元三角五分每三個月洋三元八角五分每六個月洋七元五角全年洋十四元六角（日本朝鮮同）◉新疆蒙古每月洋二元四角◉歐美各國每月洋五元六角◉香港澳門每月洋二元九角報費先惠郵票不收

本報廣告刊例

◉特等（甲）登報名下以二十六字為一行（乙）提要前以四十字為一行（丙）新聞欄中以四十字為一行[illegible]◉頭等（甲）報名旁上封面半版地位[illegible]（乙）自下封面起碼[illegible]◉二等要聞分類地位[illegible]◉三等（甲）登本埠增刊[illegible]（乙）[illegible]

電報掛號（六七八）

本報開設上海漢口路三〇九號創刊自同治十一年即一八七二年

戰區清委會休會

各項問題無具體決定 殷同在津宴柴山儀我 李陶等前往參加討論 平瀋通車事大致已定

【北平】戰區清委會全體會閉會、商討各項問題無具體結果、將再定期召集開會續商、李擇一·殷汝耕·陶尚銘等、今日同赴津參加殷同宴會、並就沂對戰區各項問題、作非正式會商、然後再提出下次會議時討論通過、殷等一二日內即返平、（四日專電）

【天津】儀我柴山三日夜車由長春抵津、寓日租界常磐旅館、今午前往晤華北駐屯軍司令梅津少將、殷同定本午後八時設宴津海河路北寧宿舍、招待兩人、戰區清理會委員李擇一·殷汝耕·陶尚銘·朱式勤·被邀作陪·今午後七時五分車趕到津、關於戰區內清理先決各問題、如馬蘭峪接收、新編特警隊開入、及玉田保安隊民團整理、儀我柴山將依據在長所請得訓示、公示我方、彼此為進一步商討、（四日專電）

【天津】今夜十時、殷同專車赴平、李擇一·朱式勤偕行、今晚殷在海河路宴儀我柴山、九時半方散、在座日人尚有駐屯軍參謀長酒井隆高級參謀大木良枝等數人、（四日專電）

【北平】平瀋通車繼續承辦問題、自東方旅行社中國經理張水洪日人副經理平山與來平會同南滿鐵路技術課長高橋協商結果、大體已決定、平山定即返榆、張今晨亦赴津訪晤殷同、作最後商談、關平瀋通車繼續承辦問題、各機關人員現正籌辦辦法、張水洪赴津訪殷接洽後、日內將南下赴滬、向滬中國旅行社總公司報告一切、俾作最後決定、（四日專電）

【天津】東方旅行社經理張水洪·副經理日人平山、今日午後四時五十分由平相偕來津、即晤北寧路局長殷同、商東方旅行社續辦問題、今晚殷同宴柴山時、張及平山亦被邀列座、（四日專電）

【天津】戰區內玉田·遵化·豐潤·盧龍·薊縣·寧河·等縣、因塘沽協定已歷二年、各縣尚未恢復原狀、人民痛苦未減輕、各地土匪尚充斥、致不聊生、紛向當局呼籲、請組織地方救濟委員會、俾戰區內民衆得一相當救濟、（四日專電）

【北平】多倫接收事項、中日雙方尚未開始交涉、該地現仍為偽軍李守信所據、並增設機關、開闢道路、迄今並無交還準備、長城沿綫一帶匪徒、仍圖伺機蠢動、惟我保安隊警戒周密、若輩絕難得逞、大中匪房山、近派黨羽赴界嶺口·義院口一帶勾結土匪、我當局已嚴加注意、（四日專電）

【北平】戰區清理委員會四日休會、對整個清理方案、經日前數度會商後、尚未完全決定、（四日中央社電）

【北平】陶尚銘四日下午三時赴津、（四日中央社電）

五中全會期內

中央停開例會

【南京】五中全會定十日開幕、會期內中央國府各機關所有例會、一律停開、（四日專電）

孔祥熙到京

接見平青市長

【南京】孔祥熙四日晨由滬返京、出席行政院會議、午在財部官邸接見袁良·沈鴻烈、詢兩市財政狀況、下午赴軍校謁蔣委長、孔定五日晨出席中政會後、當晚夜車赴滬、（四日專電）

【南京】孔祥熙·石青陽·賀耀組、四日晨由滬抵京、（四日中央社電）

楊永泰昨赴漢

【南京】三省剿匪總部秘書長楊永泰四日晨乘太古公司重慶輪返漢、（四日電）

胡源滙

接任冀建廳長

省府決裁二期苛雜

【天津】冀新委胡源滙、今午前十時接建廳長兼職、營業廳取消、化入建廳、因事務繁須交接四五日、建廳為消納營廳事務、改組為四科、恢復稽制、冀省府決定派五十一軍精銳担任清剿各縣土匪、同時整頓全省警團、以安輯地方、（四日專電）

【北平】張厲生今晚由津抵平、冀省府合署辦公、將於明年元旦實行、各縣府裁局併科、亦決定同時實現、（四日專電）

【天津】冀省府會議決定裁撤第二期全省各縣苛雜、即着手實行、年前辦竣、各縣行政力求縮減、以輕民負担、無論中央抵補款項如何不足、亦須年終報竣、倘地方事業減無可減需款撥辦者、由省庫補助、（四日專電）

法人到偽境考察

並無政治意味

【南京】外交界息、前有法國私人團體赴偽方考察實業、我國府曾飭駐法使館詳詢內容、茲據復稱、該考察員與法政府並無關係、不可認為有政治意味、（四日專電）

劉湘由蘇抵京

【南京】劉湘四日晨由滬赴蘇州遊覽、午後由蘇乘京滬車於晚七時餘抵京、當赴中央飯店休息、（四日中央社電）

【南京】劉湘四日晨由滬乘花車至蘇州遊覽名勝、稍停即返京、（四日中央社電）

本報今日要目

國內　孫科王寵惠與胡漢民晤商時局　戰區清委會休會　行政院令冀省府派員入京商劃界

國外　英美會商日本廢約後應付步驟　國聯非常會議今日開會

上海　國聯兩專員寇莘沃摩度抵滬　南站防災演習　厄副總統返國

第一張—要電 國際電
第二張—要聞
第三張　本市新聞
第四張　教育消息 商業新聞　春秋 自由談
本埠增刊　第一張…小品文字　第二張…電影專刊　第三張…汽車增刊

胡孫王在港晤談

談話結果非常圓滿 孫王定今日往廣州

【香港】孫科王寵惠二日晚會由長途電話與陳濟棠·鄒魯等長談、四日晨八時聯袂赴胡宅訪胡、談兩小時餘辭出、轉往訪唐紹儀、下午三時、王再訪胡、行蹤極忙、孫王定五日晨乘車赴省、預定留省三天、七日回港、八日北返、四日晚胡在宅宴孫王、談笑甚歡、（四日專電）

【香港】李宗仁四日晨、自邕乘飛機東下、過梧稍停續飛、下午二時抵廣州、晤陳濟棠及各委商時局（四日專電）

【香港】孫科·王寵惠·應胡漢民約、於四日晨七時、赴其干讀道私邸談話、並午餐、午後二時辭出、據王云、此次談話、結果異常圓滿、（四日中央社電）

【香港】省訊、政會因孫科·王寵惠·定五日午乘廣九車來省、除派定歡迎代表外、並指定市府賓館為招待所、（四日中央社電）

新疆建設委會

全體委員會議

【南京】新疆建設委員會四日下午開第五次全體委員會議、決定將各組草擬之新疆建設計劃大綱、連同艾沙提議速定安定新疆辦法案、限一星期內整理完竣、呈報院長提送五中全會、（四日專電）

【南京】新疆建設計劃委員會四日下午三時、開第五次全體委員會、到褚民誼·唐柯三等三十餘人、由褚民誼主席、並報告召集第五次大會之意義、及過去工作、常委會及各組相繼報告、後討論議案、㊀決議、將全部提案作為草案付印分送五中全會出席各委員、㊁指定唐柯三等三委整理提案、最後艾沙臨時動議報告新疆近況、及蘇俄進行赤化新疆政策、經全體同意、將此動議加入報告、（四日中央電）

立法院

成立六週紀念

【南京】立法院定五日舉行成立六週年紀念會、因孫科赴粵、推焦易堂主席、並作報告、午全體聚餐、下午舉行游藝會、又該院秘書處編製六週年工作概況、本週年計開大會四十三次、所有審議各案業經完畢者、除憲法草案外、有法律案五十六件、預算案二十三件、條約案十一件、現在審查中、連同第一第二第三第四第五各週年內尚未議結各案、新舊歸併、計有法律案八十九件、預算案三件、條約案二件、（四日專電）

首都警廳

徹底肅清烟毒

【南京】京警廳為徹底肅清京市烟毒、連日捕獲烟犯四百餘人、四日解往籌備法院、經檢查處審訊、深夜十一時始全部訊畢、一律發交看守所收押、刑庭方面開定五日開庭審理、（四日中央社電）

【南京】首都警廳連日搜捕烟犯、被捕者達五百人以上、分批送往法院、依法懲處、禁烟委員會六日開一三九次常會、討論重要者、爲日內瓦胡公使世澤條陳之禁烟新法、及鐵路上如何檢查私運烟土二條、（四日專電）

平古交通恢復

【北平】北平古北口交通、自本夏斷絕後、已經數月、平古間直達長途汽車、現已完全恢復、照常開駛、（四日專電）

縣市自治法

草案全部審竣

【南京】立法院法制自治法兩委員會四日下午開聯席會議、繼續審查縣市自治法及其施行法草案、由黃君昌主席、結果對於上週保留之縣市財政部分、已審查通過、此案已全部審竣、俟孫院長返京即可提交院會審議、（四日中央社電）

中尼商約

尚未正式交涉

【南京】報載與尼加拉瓜國商約近已商妥、俟尼副總統返國後即可簽訂、記者以此事向外交界某要人探詢、據謂報載不確、中尼雙方均有訂商約意、但現尚未正式交涉、（四日中央社電）

冀省平市劃界問題 將在首都進行談判

行政院令冀省府派員入京 冀省府決議維持原有界域 大興宛平代表請願行政院

【南京】行政院電令冀省府派員來京、會同內政·財政·關係各部、及平市長袁良等、商冀省平市劃界問題、（四日專電）

【南京】冀大興宛平兩縣人民代表高登榮等四人為冀平劃界問題、來京請願、四日下午攜呈又往見汪院長、請將兩縣不劃入平市、由陳銑代見、允轉達汪後、再定期接見、（四日專電）

【天津】大興宛平兩縣民衆代表、為反對平市拓界、電省云（上略）平市劃界一案、兩縣人民反對情形、業由代表王慎官甫等陳任案、茲查本日報載宛平縣商學界鄧殷周等宣言贊成平市劃界一節、決非實在、仍請維持舊界、以順輿情、特此兩陳、（下略）（四日專電）

【天津】冀省府今日召集例會、全體省委皆出席、對平市劃界案、決議、㊀省市界限應仍以原有區域為原則、㊁本省都市財區內有關於市之公用事業、應於劃界時議定管理及保護辦法（四日專電）

【北平】冀平劃界市區擴大問題、日前有宛平·昌平·士紳代表鄧恕周等表示贊同消息傳佈後、昌平清河鎮士紳各界調查鄧某等係假借名義、特推孟憲亞·姜保林·于玉山三人代表、今晨抵平、轉往專署報告、大宛昌反對劃界代表團、即分電行政院及冀省府報告、反對鄧某等假借名義、贊成市區擴大理由、大宛兩縣各界呼籲第一批代表千殿甲等已抵京、第二批代表李雅丞等二十餘人定五日赴津向省府請願、第三批代表石相如等亦定日內晉京請願、（四日專電）

震動全世界之最嚴重問題！厥為遺精

遺精腎虧·最足破壞我人之身體·泊滅我人之靈智·且無地不有·無人不患·推其禍害·小則喪身絕嗣·大則弱種亡國·德國論壇報載稱·新近震動全世界之最嚴重問題·厥為傷不見痕·死不見血·暗殺男子之遺精病·且患之者·多屬善良有為之青年·初則面黃肌瘦·久則神昏志頹·萎頓不支·馴至由癆而傷而極以死·全世界之青年男子之死於此者·不知幾千萬人·其禍害實較洪水猛獸為尤甚·本社經營藥業·深知此症·為人類康健之勁敵·故悉心研究·經長時期之實驗·始於民五發明[illegible]體·安神志·壯氣血·滋真陰·養腎命·以治腎虧遺精諸症·萬分靈效·且有病治病·無病強身·蓋此丸為富有營養素之調補劑·與市上彰射似目之用提神劑及收斂劑者完全不同·望腎虧遺精者注意之·

實驗 **保腎固精丸**

保腎固精丸每瓶一元每打十元全國各大藥房及高尚百貨商店均有經售

新藥同業公會會員　上海望平街中愛華製藥社總發行

A Dictionary of English Grammar & Composition

英文文法作文兩用辭典

詹文滸主編　蘇兆龍　葛傳槼等編輯

本書是一部文法通　是一部作文通

本書是英文文章病的病院

英文作文有病，它會替你把脈開方，藥到病除。

本書是英文文法的大集成

文法模糊，照字母查去，條分縷析，應有盡有。

一部最合我國人應用之大辭典！

精裝特價　二册三元　特價　一元五角　寄費一角五分半

世界書局　最新出版

民國廿四年

日記 日曆

本館適應社會需要，發行各種日記日曆，印刷裝幀，並皆精美。廿四年份日記日曆均已出版，存貨易罄，尚祈從早訂購為幸。

國民日記……一冊定價八角
袖珍日記……一冊定價三角
案頭日曆……一組定價五角
案頭日曆架（有平直兩種）須憑每座定價八角
大日曆……一組定價六角
轉盤日曆……一套定價一角

商務印書館出版

本館上海發行所
承印賀年卡片
印刷精美 式樣新穎

823

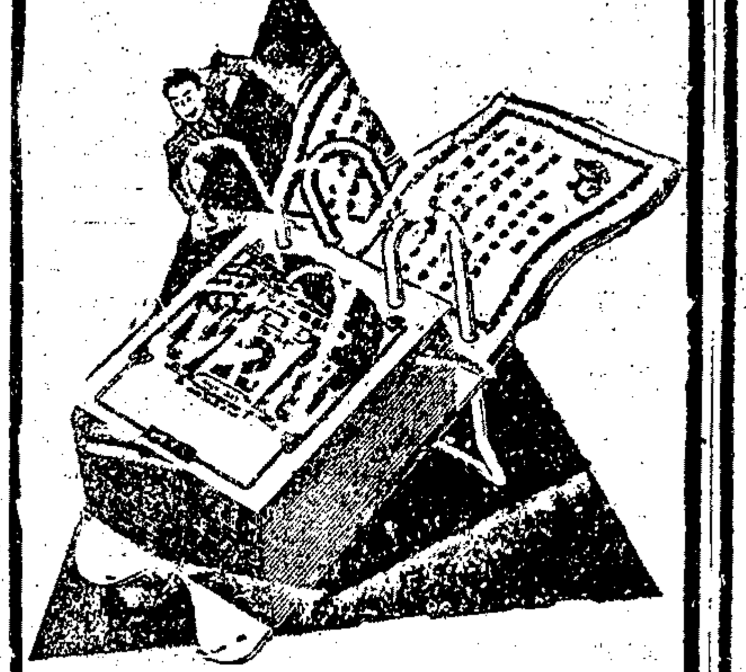

大東書局出版
民國二十四年

常識 家庭 衛生 快活

案頭日曆　案頭日曆　案頭日曆　案頭日曆

鋼鑛底座　道林紙印　式樣漂亮　應用無窮　人人歡迎　連座八角　曆心四角

上海四馬路及各省
大東書局

本月刊最適合小學教師和師範學生進修學習之用

教師之友

一卷一期創刊號准元日出版

兪子夷主編　月出一冊　每冊一角二分　預定全年十二冊特價一元二角

研究兒童實際問題　貢獻小學具體教材

本期要目

編者的一封信……兪子夷
低級說教材的問題……
一個沒有解決的問題……
教育也是如此……
圖畫問題……
一個小學教師的回憶……
一個鄉村小學生活……
學期放假前後該做什麼……
勞作科的生產教材問題……
小學寫字開始練習用教材的研究……
小學生美術科一年級欣賞教材的實例……

低年級的設計教學實例……
新年紀念週教材……
小學自然科的補充教材……
單級玩具時令補充教材……
新年級學習遊戲教材……
小學低級音樂……（一月份）
小學低級常識……（一月份）
小學中級常識……（一月份）
關於高級常識……
編後……

豐子愷繪封面

發行所
兒童書局
上海浙江路五馬路口

太白

第六期出版

短論 歷史和歷史……
道史 一問一答……
語文 五十步笑百步……
阿Q的故事……
上海四景……
雙鳥……
茶包……

妹妹的出嫁……
漫談女士……
記得稅和帖……
人頭和熱典……
談字的名字……
女兒通小品……
一法……
科學小品……
桂花樹和樹上的生物……

雜談 科學單位……
布島和巴布鳥……
風俗誌……
四川的女人……
客家婦女……
閒房……
路論「字和詞」……
木刻……
漫畫……

文藝日記　一定價一元二角　特價八折
本月二十日截止

全年二元四角　半年一元二角

生活書店發行
上海

良友

圖畫半月刊
第九十九期

瀋關山上一遊客
東張西望
掙扎中的中國歌舞
明十三陵
國內要聞
古畫・洋畫・漫畫・雕刻
國外零拾

銀國消息
黃河災情寫眞
日用電具
紅綫電
殺蟲電機
電氣植物
標準女性

中國歌舞劇的前途……黃嘉謨
南口明十三陵……張沅恆
秋夜……白燕
古城之秋（三色版）……黃潮寬
杯酒人生（三色版）
阮玲玉（七色版）……陳嘉震

每冊大洋二角

良友圖書印刷公司發行

時代巨著

一九三六年

章乃文著

今天出版　本書如新廿四史，詳剖國際現勢，為世界動亂之總清算！本書指示中國青年認清正確路途，為未來新社會奮鬥！

無人不知「一九三六年」為世界大戰之年，且「九三六年」到底何以會有「大戰」？世界上五十國的財界人，皆認為空前之「危機」……

提出一千部，優待讀者，七折發售，每人限買一部

本書每冊定價一元，外埠另加郵費……

上海四馬路二八九號
樂華圖書公司

上海
來青閣最近廉價售書目錄

出　本外埠函索附郵三分即寄　上海漢口路七〇六號廣西路西首

商標
大寶來

「大寶來」三字是一種註冊商標
「大寶來」三字表示寶威大藥行所製之出品
「大寶來」三字印在包裝上者無論何處購得可保
證品質高超而且均一
「大寶來」三字除寶威大藥行所製造之出品外其
餘一概不准施用
為醫藥界病人以及本行之利益起
見對於不法之徒定當嚴行追究
謹防假冒

英國倫敦中華上海
寶威大藥行
（英商寶威藥業有限公司）

民族

二卷十二期
要目

中國資本和技術問題……
近三年來的法西斯動向……
日本南侵的研究……
中國與澳洲貿易問題的研究……
中外人之法的區別……
限額制論……
印度所得稅……
近代民主政治的演變……
社會與社會研究……
近代教育哲學之問題……

吳宗濂 趙公甫 何炳賢 林獸佑 張家鼎 曾昌特 葉法無 吳永懋 ……

全年二元，零售每期二角，半年一元一角，預定外埠加郵另一角

遷移通告
逕啟者：本社前在上海麥特赫斯脫路……自二月一日起遷至北蘇州路……新址辦公，特此通告，民族雜誌社啟

出版者
民族雜誌社
上海北蘇州路一〇四〇號

總代售
上海黎明書局
四馬路二五四號

各埠各大書局均有代售

國內唯一通俗科學刊物

中華自然科學社編行

科學世界

●定閱處——南京山西路國立編譯館轉本社編輯部
●代定處——全國各地郵局
●經售處——全國各埠各大書局
●月出一期　每期凡十萬言
●零售每冊一角五分　郵費二分
●預定全年一元五角　郵費在內

歡迎批發
代銷百份以下者作八折
計算百份至三百份者七折
代銷三百份以上者六折
以上代銷者有專享權

第二卷第十期要目
（一）中國人的膳食問題（二）再生來復式收音機（三）几種古代的溫度計（四）大氣（五）不毛之地（六）姜黃與其綠色素中所含葉綠素與鐵質之關係（七）作物種子的壽命（八）科學遊戲（九）科學應用（十）科學紀新（十一）科學解答（十二）動物學專號（十一期）、植物學專號（十二期）內容新穎豐富，一月中間同時出版

墨水之製造
謝明山著　全一冊　都十餘萬言，係根據最新科學方法研究心得，著製作者不可不備。價五角，八折計算，冊資及郵費另加。

陸淵雷著
金匱今釋

發售預約

陸淵雷先生著傷寒論今釋已行世矣。此書為傷寒今釋之姊妹篇……預約……

預約處　陸淵雷醫室　上海牯嶺路人安里

眞正科學化之中醫雜志

中醫新生命

第三號出版

本期起登載「根本推翻氣化」一文，關心醫學者不可不讀。零售每冊一角半，定閱全年一元四角，外埠酌加郵費。國曆年內定閱全年者加贈兩號。發行處上海牯嶺路人安里陸淵雷醫室

歡迎訂閱
◆浙江省立民衆教育實驗學校出版◆
民衆教育季刊

全年一元郵費在內每冊大洋三角

四卷一期要目
本校實驗原則及其說明……許公鑑
學校概念之演進與民衆教育……林本
鄉村建設與合作教育……
民衆學校組織的研究……
兒童團的意義與組織的研究……
識字多少的測驗……徐則敏

發售處：杭州新民路本校

三民主義千字課乙種教學法（馬詡武等）四冊一元
民衆輔導叢書……民衆學校招生法等八冊（周振韶）每冊三角
民衆小叢書……

中國歷代法家著述考

附送性病全書　十萬冊

出版

本書乃內政部註冊醫師性病專家姚秋欽編……

北平直隸書局秋季廉價兩個月廣告

上海市教育局登記

中華會計學校

函授招生

科目：簿記學 會計學 高級會計 成本會計 銀行會計 政府會計……

費用：自元起至二十元止……

本校教授六人，會計學者……

上海市衛生局招用職員通告

本局現擬招用承辦統計製圖等工作之職員一人……

中國國民黨上海特別市執行委員會通告

執字第一八六號

……

中國國民黨上海特別市執行委員會通告

執字第187號

本會定於本月……

浙江龍游縣政府通告

湖北省政府教育廳標賣省立第三中學廢鐵鍋爐通告

……

2215 A 號

國營招商局 船期廣告

江新快輪准於十二月五日星期三晚開往漢口沿途各埠均靠　本輪電話八二二六〇
江安快輪准於十二月六日星期四下午五時開往漢口沿途各埠均靠
新江天快輪准於十二月六日星期四晚開往寧波　本輪電話八三二六五
新晏快輪准於十二月十一日星期二晚直放溫州
海晏快輪准於十二月七日星期五上午十一時開往威海衛煙台天津
外灘九號招商總局客票處　電話一一五八三一九轉接十號分機

海同泳遇
上快輪准於十二月八日星期六上午十二時開往汕頭香港廣州
瑞快輪准於十二月八日星期六上午十二時開往海州
華快輪准於十二月六日星期四上午十時開往海州溫州雲港
平快輪准於十二月六日星期四上午十時開往福州南台
順快輪准於十二月六日星期四上午十時開往溫州廈門汕頭

民生實業公司 民貴輪

定本月八日星期六晚開　漢口　沙市　宜昌　聯運重慶

時屆冬令，江水日枯，吃水較深之輪，不能再直達萬，改行申宜，宜渝一段，特調淺水輪船九艘，往來轉載客貨，務使接期銜接，不稍稽延。過去服務成績，即可爲各顧主之明證也。特啓。九江路二八四號二樓。電話九三三二〇

寗興快輪准於十二月六日星期四下午五時開往寧波
新浦快輪准於十二月六日星期四開往福州

三北公司船期廣告

靖安快輪准於十二月五日星期三直放天津
清浦快輪准於十二月六日星期三晚開往漢口沿途各埠均靠

三北輪埠有限公司代理 永嘉輪船開駛申沙航線通告

本公司永嘉輪船，客位寬暢，行駛穩速，茲定本月六日開班，行駛申沙航線，經過壓龍，新港，鱸甸，廟港，海洪，川洪，三和，永隆，東一號，岸頭各港，均備艀船，上下貨客，均甚便利。以後每逢國曆雙日由申開沙，單日由沙開申，風雨無阻，如蒙裝貨搭客，無任歡迎此啓

如蒙惠顧請駕臨敝公司
客票部接洽無任歡迎
上海廣東路五十一號
電話一五三〇九

大來輪船公司 美國郵船公司

十二月八日克利扶倫總統開往香港及小呂宋
十二月十日格蘭總統開往美國西雅圖
十二月十二日傑弗遜總統開往香港及小呂宋
十二月十八日亞丹士總統開往香港及週遊世界
十二月十八日柯立芝總統開往香港及小呂宋

渣華郵船公司

芝尼加拿號准於十二月六日開往廈門香港小呂宋以及爪哇各埠　送客小輪時間禮拜四上午八點半　地點外灘新關碼頭　（行址）四川路一三三號　電話一六二四五至七

意國郵船公司廣告

江西路一百七十號漢密爾登大廈　電話一六八八三至五轉接各部

本公司郵船「CONTE VERDE」「康脫佛田」號定於本月十一日（星期二）由滬開往意國，途經香港（二天到）新加坡（六天到）哥倫布（十天到）孟買（十三天到）蘇彝士（廿天到）傅賽（同日到）而達意國，全程祇需廿三天，並可與英國倫敦以及歐洲各國允稱最快，巨輪上裝有無線電聯票，可至各埠直接通話，尤爲便利，如蒙賜顧，極誠歡迎，此佈

ZA2170

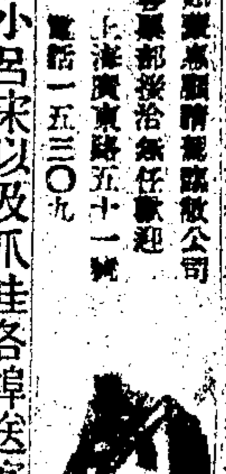

兩路修訂行李包裹搬運費

本路各站脚夫搬運行李包裹，准自本年十二月十日起修訂搬運費如下（一）行李不論物件大小，每件收費銅元十二枚（二）包裹重量每件六十公斤或六十公斤以內者，每件收費銅元八枚，六十公斤以上至一百廿公斤者，每件收銅元十二枚，如脚夫有需索等情，請報告站長轉呈本處嚴辦，此佈

京滬滬杭甬鐵路管理局車務處啓

復旦大學聲明

上月二十日上海各夜報廿一日各日報有呂文濟行竊判處徒刑消息，除一二報紙外，率以呂爲本校畢業生，查本校大中學畢業生均無是人，詢諸法院，據復「查該案第一問筆錄，竊犯呂文濟並無供係該校畢業生之語，本院判決書亦無此項之認定，該犯係河南人，年廿二歲，現無職業，自民國十九年迄今，因累犯竊盜，經本院判處徒刑者，此爲第五次矣」云云，可見訪稱流傳，原非事實，各報據以登載，或大字標題，跡近誣蔑，或不究底蘊，遽肆誣詞，本校雖已一一分別去函更正，則大都紙角細字，劃覽所不及見，各地校友，關懷校譽，相率馳函詢問究竟，本校未能一一具答，特登申報聲明

遺失股票聲明作廢

敝戶中國科學圖書儀器股份有限公司第九十一號股票一紙計股款一百元業經遺失除函請該公司補發外特此聲明前項股票作廢　周象賢啓

上海各業保險總經理處推受盤聲明

啓者本經理處股東會議決，將招牌生財人欠欠人推盤與方椒伯君繼續營業，業將盤價交割清訖，自盤之後，所有以前債權債務及以後業務盈虧，均歸受盤人負責，與推盤之各股東完全無涉，除訂立推盤合同各執外，合再登報聲明

平衡律師受任上海航空新聞社常年法律顧問啓事

本律師受任上海航空新聞社常年法律顧問，嗣後如有不法侵害該社業務上權利及該社工作人員一切法益者，本律師當依法盡保護之責，此啓　事務所福州路世界里一〇三號　電話九〇七二二

劉主律師代表塘山照相館受盤協記啓事

茲據塘山協記照相館張梅舫任祥卿聲稱，梅芳等於民國二十三年十二月二日向陸松橋黃心照受盤塘山路二百九十一號塘山照相館加記營業，所有受盤以前人欠欠人等往來賬務，概由前塘山照相館陸松橋黃心照自理，特委代表登報聲明如上　事務所仁記路九十七號二樓　電話一二九三六號

蔣保釐律師續任裕昌綢緞洋貨號王壽卿君常年法律顧問通告

事務所愛多亞路一六〇號　電話一六六二五　八六二五五

李激會計師事務所遷移通告

本事務所現遷至江西路寧波路口廣東銀行大樓三樓特此通告　電話一四一八一號

律師吳文濬執行職務通告

本律師自十六年參加革命後，即轉入軍警政法各界服務，茲以親老需人侍奉，爰又回滬執行律師職務，事務所設法租界南陽橋東首方浜路永華里三十四號　電話八三二七五號　此啓

光華眼科醫院院長張錫祺啓事

竊錫祺前因誤被他人牽累，重勞親友關懷，慨公證慰藉，有加感荷奚似，近蒙當局明察，寃抑恢復自由，所有院務仍繼續辦理，現值諸務叢集，凡百待理，未能一一登門致感，殊深抱歉，謹先登報鳴謝，用表微忱，一俟稍獲餘暇，當趨謁尚衙鄭謝，謹啓　法租界八仙橋維爾蒙路一一六號

邵民強（郎恒壽）啓事

敬啓者先父竟舫公不幸於民國二十三年十一月廿五日逝世，所有生前爲親友保作事，民強年輕識淺，不能繼任，自即日起無論書面或口頭擔保，一概作廢，民強退保無效，特登申報聲明，諸希鑒諒是幸

曹叔衡啓事

元復游蕩性成，自甘暴棄，早經登報驅逐出外，聲明脫離父子關係已多年，昨今各報所載云云，鄰人絕未聞問，深恐外間不明眞相，特再登報聲明

李和卿啓事

前擬集資創設之上海興申球戲場，因事實上發生困難，不能進行，經創立會同人決議，暫行停頓，所有各同仁已交股本，除開支外，按股尚應派還十份之八六，即每百元還洋八十六元正，可憑收據向原經手人收回，一俟籌得進行方策，即當通告，期達目的，此布

安徽先烈張孟介先生省葬 鄭張駢鄭四烈士公葬委員會通告

敬啓者先烈張君孟介省葬鄭君贊丞張君子剛駢君繼武鄭君贊源公葬訂於國曆十二月二十日就安慶北門外南莊嶺舉行典禮，如蒙海內各界寵賜銘誄挽章，即請逕寄安慶南莊嶺本會爲禱　常務委員柏文蔚　姿子金　陳榮楓　金幼鶴　張拱辰　謹啓

定海旅滬同鄉爲賀宋唐先生舉行追悼會啓事

賀宋唐先生言文字則迥殊俗趣，嘗品行則可稱完人，自客海上，將逾卅年，身羈異鄉，心繫故國，凡在鄉好，夙致敬恭，此次患病溘逝，輪悼有同情，茲定於十二月九日下午在上海法租界濟利路定海會館開會追悼，凡與先生有舊者，幸屆期蒞臨參加，如有銘誄詩文，請先期送勞合路寧波里四號定海旅滬同鄉會或逕送霞飛路人和里十二號賀府爲荷

發起人　丁滋華　王啓宇　王崇清　王傳孫　朱子奎　朱寶峯　武鏡珊　邱國楨　周祥生　胡象美　袁仰安　孫伯威　孫彌卿　張康甫　陳大方　陳琳華　陳翊廷　許廷佐　陸端星　陸守倫　潘尚林　樂臻庭　劉孔昭　劉鴻生　戴成祥

踵謝

先考再如府君於本月一日在湖社題主二日領帖辱荷
親臨吊唁幷賜隆儀　高誼雲情歿存均感專肅
鳴謝　諸希
矜鑒　棘人湯祖望稽顙

感謝龐京周阮尚丞楊和慶醫師

鄙人秋間患外症，延西醫服藥手術，迭延不愈，家人親友亦均爲之危懼，適龐京周醫師自江西廣昌公畢返滬，道經蘇州，邀請診斷，得以認識病源，並爲約同阮尚丞楊和慶兩醫師施行手術，悉心調治兩閱月，後瘡口遂平，健康恢復，鄙人感銘龐阮楊三醫師之大力，特登報鳴謝，並爲各地病家告焉　蘇州彭友□謹啓

龐阮兩醫師診所上海愛文義路道達里三號　楊醫師診所蘇州平門大街

爲余範傳籍傳楠秋先生之太夫人七秩壽慶請移壽儀充獎學基金啓

敬啓者長沙余母彭太夫人，明秋楠秋劍秋先生昆仲之母夫人也，賦性慈厚，好德子孫，衆多早播徽音，咸稱賢母，民國二十四年一月二十四日爲太夫人七十大壽之期，太夫人以時艱民困，囑等毋許稱觴，命將備壽之資，悉數捐作復旦大學湖南大學兩校獎學基金，以助貧寒力學之士，節取廢奢之費，移充有益之公用，仰慈惠無任欽遲，惟是同人等介壽之忱，有不可閼，太夫人之勵學，諸希應開拓發皇，共襄盛舉，用彰賢德，凡荷貺贈祝儀，請折備現款，於壽期前送交左列各銀行代收取據，以便轉交捐入兩校，藉遂太夫人之夙願，當亦諸君子所欣許也

發起人　何鍵　陳立夫　石瑛　邵力子　張寰鏡　魯滌平　賀耀組　宋鶴庚　張公權　陳光甫　曹典球　李登輝　唐生智　何成濬　周震鱗　趙恒惕　楊永泰　賀國光　劉建緒　周作民　汪詒書　胡元倓　卞壽孫　唐有壬　周詒春　何浩若　胡庶華　傅筱庵

收款處　上海寧波路上海銀行總行信託部　江灣復旦大學會計處　天津法租界八號路中孚銀行　長沙坡子街大陸銀行　南京中正街交通銀行　漢口[illegible]領事街大陸銀行

顧松茂 甲三 竹軒 鳴謝

昨爲舍姪鼐誠授室，荷承親友餽賜隆儀，移玉致賀，雲情高誼，感紉靡涯，惟是招待不週，諸多簡慢，負疚孔深，除率鼐誠踵謝外，特再登報鳴謝，謹希公鑒　謹啓

吾兒覽

汝出門月餘，使母日夜不安，近順姪來申，汝事已商有辦法，且母現已決定牽眷遷居甬上，汝現在何處，即速寄信順姪轉知，若汝能來甬面談，尤慰母心，切盼切盼　母董示

浙江省政府懸賞緝拿狙殺史量才先生案兇犯

一　拿獲首要送案者賞洋一萬元
一　通風報信因而破案者賞洋五千元
特此通告
念三年十一月十六日

時評

所望於學術工作諮詢處者

季

全國經濟委員會與教育部合組之學術工作諮詢處，自成立以來，即謀與各地職業介紹機關相聯絡，使救濟失業靑年一事，得藉以增進相當之效能。諮詢處曾訂有聯絡辦法，連同「專科以上學校畢業生調查表」「工作諮詢登記證書」等，分別函送各大學畢業生事務部請加查照辦理，作初步之聯絡。今日曾受高等教育之靑年，正苦缺少出路，無法得業，此舉用意，自無非議餘地。第吾人仍有不能已於言者，願一陳之。

今日我國社會間之職業競爭，日趨尖銳，比較高尚之事業，苟有空缺，一般善鑽營者捷足先得，爲爭奪位置而發生之傾軋衝突，司空見慣，恬不爲怪。諮詢處縱有介紹好意，恐亦苦無問津之所。不覩乎各處之公私機關，每次錄用人員，援引無非親朋，推薦每出權貴，其有待於公共介紹機關之居間者，可謂寥寥，有之亦必爲常人所鄙棄而不屑就者耳。政府爲選賢任能計，而有考試制度之成立，然過去兩屆高考錄取人員，數僅一二百人，以政府之地位，分別安插，猶深感棘手，他何待論。聞此一二百人中，能得官職者不滿半數，其中得力於個人之活動者，尙屬不少，可見謀一職業，固屬困難，而代人成全，亦正匪易。

今學術工作諮詢處謀與各地職業介紹處相聯絡，吾人不能不承認其抱有「集思廣益」「通功易事」之宏願，然謂藉此一舉，即能增加得業之機會，直接裨益於救濟，恐未必然，不過箇中責任，則非諮詢處所應負耳。各處門戶觀念之深刻，生產事業之衰微，與乎過去教育方針之失當，皆爲促成失業現象之因素，欲圖根本補救，原有待於全國握有用人權者之覺悟，及教育生產等事業之改進也。惟茲事體大，非可一蹴而幾，在此過渡期間，惟有退求其次而已。吾人乃敢以二事爲請：㈠諮詢處乃經委會及教育部所組織，其目的在以介紹手段爲救濟靑年失業之一助，曷勿先行請求其主管機關（即經委會與教育部），就其能力之所及，直接安插才識兼備之失業靑年，以爲其他機關倡。㈡諮詢處應加多人員，擴大活動，除與各職業介紹機關互通聲氣外，更能隨時與京內外操有直接用人權限之重要機關切實聯絡，以爲今後遇缺介紹之準備。此點成效之徵，固可逆料，然總望此後各機關中之握有用人權者，漸知識拔眞才，不爲親朋權貴所包圍，屆時與其由各機關之自行物色，而至感覺失望或灰心，則必不如有一政府機關代爲物色之爲佳也。

寗化攻克後 閩匪區全收復

⊙龍巖　東路軍攻克寗化、破獲避匪在該地之僞贛省蘇維埃機關、俘匪要員甚夥、閩匪區僅剩寗化一縣、今已攻克、閩省匪區完全收復、（四日中央社電）

【福州】五二師一日攻佔寗化縣城、三日推進中、沙匪僞七軍閩少壯隊殘部數百、負隅頑抗、二日經擊潰、現該縣僅陳坑湖頭方面尙有零匪、盧師已派隊搜索、限期肅淸、行營委劉一公爲閩浙贛邊防勦匪督察專員、衛立煌電告、在松政邊騷擾之梁玉葆股匪、已由劉和鼎軍派隊擊潰、松政邊鄉傲附近均無匪蹤、（四日專電）

【公聞社】中國江西共產黨之失敗、各國輿論、頗爲注意、滿却斯特保衛報以爲中國共產黨抵抗力日漸減少、認爲滿意、謂共產黨既已失敗、則中國舉行五中全會時、軍事委員長蔣介石將建議各種辦法、以謀全國之統一、而無須再以武力解決內政問題、且赤匪在福建省最後之根據地、滸流一縣、已於十一月二十七日爲國軍克服、同時赤匪節節敗退、國軍捷報頻傳、蔣委員長已下令、將前綫全部肅淸、並將西南兩路勦匪總司令部撤銷、此項消息、照向例雖嘗審愼處之、但赤匪之抵抗力業已摧毀、則可相信、該報謂、共產黨數年以來、盤據江西、爲中國和平及統一之最大障礙、現國軍直搗匪巢、所謂「赤國」從此消滅、此深堪慶幸者、中國當局對於和平統一、不斷發表宣言、此次望能發生良好結果、（三日哈瓦斯電）

閩贛綏靖區 司令職權規定

【南昌】贛閩設綏署後、贛劃分八綏靖區、閩劃四綏靖區、行營頃規定各綏靖區司令職權、除指定之國軍受節制外、凡所轄區內保安團隊行政督察專員縣長及特別區政治局長、均歸其調遣指揮、（四日中央社電）

【南昌】贛保安隊所辦中級軍官訓練班月中結束、將分派各縣編組保安團、俟團隊成立、即就全省原有各縣保安團隊抽三分之一、爲本年一期徵兵隊額、其二三期徵兵數目亦經規定（四日中央社電）

【福州】蔣鼎文三日午返抵龍岩、即赴漳組織綏署、四綏靖區司令駐在地日內可擬定、（四日中央社電）

【福州】長汀縣善後辦理就緒、郵電交通、月內即可恢復、（四日中央社電）

犯桂匪已擊潰

【香港】省訊、白崇禧三日晚電粵告捷、略謂此次犯桂共匪、現已全被擊潰、計前後激戰五日、殲匪千餘、繳槍二千餘架、俘獲二千餘名、內有原屬李明瑞部之桂籍匪五百餘名、均已解省感化、其餘多爲湘贛籍、現決解送中央處置、（四日中央社電）

湘鄂川黔軍 聯合圍勦賀匪

【漢口】湘鄂川黔軍聯合進勦賀匪、已將匪包圍、某某某就任預備軍縱隊司令、某某某某某某各部、均歸指揮督剿、（四日專電）

方志敏殘部竄皖境 浙邊秩序恢復

【杭州】赤匪方志敏殘部、此次竄入浙境、經軍事當局迅調大軍包勦後、至四日止、已竄入皖境、地方秩序完全恢復、俞濟時於今日下午五時返省、據談、此次竄浙之匪經過肅屬鄉僻村鎮、不敢圖犯縣城、萬歲坊之匪業已潰退、三日晚有匪三千多人在昌化縣之白菓莊與我軍激戰、竟夜、匪方傷亡達數百人、於今晨被我軍擊潰、今午已完全竄至皖省績溪、浙境已無匪蹤、（四日專電）

濟市銀根奇緊

【濟南】日來因奸商偸運現洋赴大連、本市各銀行爲防擠兌、均準備現金、現由滬調來現金三四百萬元、並向各銀號提款、致銀根奇緊、申票每千下十八元、申匯下十三元、利息兩月期者漲至一分七厘五、因銀行不外放款、市面現金少、棉花棉紗牛米糧食等大宗十連交易均驟減、（四日專電）

交易稅 預計明春開徵

【南京】財部徵收交易稅案、尙在立法院商法財政兩組審查中、據悉此稅與交易所稅有別、交易所稅係一種純益性質、業已開徵有時、交易稅係對市場內買賣雙方並行爲徵稅、類似營業稅性質、例如買賣雙方一經成交、雙方即應平均負擔法定之稅額、亦猶買賣雙方對經紀人所納之佣金、惟對經紀人則轉爲商人慣例上之一種手續費、此則爲國家正當之稅收、特就雙方對徵、其情形頗屬相似而已、至稅率標準、公債則以一萬元爲單位、標金則以每兩爲單位、其他如物品證券棉紗麵粉雜糧油類、或以包計、雜糧等則以車位計、油類則以斤計、例如公債每萬元約徵一元五角左右、標金每兩約徵一角左右、棉紗等每包約徵三元左右、開徵以後、每年約可收稅三四百萬元、其經收手續委由各該交易所辦理、惟因尙須經立法院通過及公布手續、預計明年春間方可開徵、（四日專電）

財部頒布 檢查印花規則

【南京】財部自印發寶塔式新印花後、將檢查事宜、改請各省市縣政府主持、該部頃頒布檢查印花規則都十五條、俾檢查人員遵守、（四日中央社電）

療虛治弱
補精　補氣　補腦　補血
人中寶
唯一補品
上海四馬路 太和大藥房 發行
各埠華洋藥房均有出售
能有再造健體之效

化痰 扁水
痰敵
分兩種二
大瓶每瓶二元 小瓶每瓶一元半
咳嗽肺癆服此立愈
能加服下列補品更佳
維他命精魚肝油泡
九弘白魚肝油 味美 補力 大 信譽
上海四馬路
中西大藥房發行

人造自來血
含有豐富之血色素，功能補血强身，凡面黃肌瘦，頭昏胃呆等症，服之極效，實血虧體弱者之對症良劑也。
五洲大藥房發行 本外埠分店各地大藥房均有出售

日本預算總會
加藤質問對滿問題
岡田·廣田·林分別答覆
臨時議會決延長二日

【東京】衆議院預算總會本日上午十時開會、續行質問、今日第一質問者爲加藤久米四郎、加藤關於對滿政策及在滿機關問題、發出質問、並力說關東軍司令官兼任全權大使之矛盾、及改修補强日滿議定書之必要、惹起各人注目、加藤與各大臣之討論內容如次、

加藤問、政府實行改革駐滿行政機關時、有無紊亂官紀之事實、又政府有無處罰其責任者之意乎、

岡田首相答、決定改革駐滿機關問題之前、各方面提出不同意見、頗爲遺憾、

加藤問、滿洲匪賊討伐之經過如何、

林陸相答、滿洲現在有小菜圍之匪賊、散在各所、其數大約三四萬、日軍現在亦繼續討伐中、

加藤問、駐滿大使與關東軍司令官之命令系統如何、

廣田外相答、現在同列之地位、

加藤問、今次駐滿機關之改革、是非一時的改革、

岡田首相答、將來「滿洲國」治安整備、則又變組織、故在此意味、可謂暫時改革、

加藤問、駐滿大使與關東軍司令官是非同一人兼任、

岡田首相答、是一人、

加藤問、然則全權大使之候補者限定於軍司令官乎、

加藤問、陸軍任命關東司令官時、與首相商議人選乎、

岡田首相答、然、

林陸相答、任命軍司令屬於統帥權、不必與首相商議、然任命全權大使時要商議、

加藤於是指摘以帷幄上奏被任之關東軍司令官、與待閣議決定後被任之全權大使、由同一人物兼任之矛盾、始終肉迫首相、首相答辯殊感困難、

加藤又問、官制改立、則軍司令官在首相監督之下、首相能否完全監督、

岡田首相答可以監督、

加藤以統帥問題、監督問題追擊首相、岡田首相亦與之辯駁、加藤其次言及日滿議定書、

加藤問、日本既然企圖「滿洲國」之發達、日滿議定書應要訂結更詳細條約、以計日滿親善、「滿洲國」雖係獨立國、然與日本有密接關係、非由日本積極援助、不能期望其發達、陸相外相所信如何、

林陸相答與加藤君同一意見、

廣田外相答、擁護「滿洲國」之獨立性、非但爲日本之大理想、且係東亞和平之根本、故日本不辭積極援助、

加藤問、其外交工作如何、

廣田外相答、日滿議定書之外不必訂立新條約、

加藤問、外相有無負責補强日滿議定書之意、

廣田外相答、日滿兩國有特別關係、本人擬努力實行職責、

時至正午、加藤暫停質問、會議休息、預算總會自午後繼續開會、加藤氏關於駐滿機關問題及任命關東軍司令官等手續、追究陸相、於是林陸相起而作答如左、在決定軍司令官之際、由陸軍三長官商議之後方行決定、一切均認爲妥善、至全權大使之軍司令官、自應與首相商議、倘未能經首相同意時、仍須由三長官再考慮、務求與首相之意見歸於一致而後可、

加藤問、陸軍大臣所談係將帷幄上奏之界限與範圍、欲加以縮少本人有此諒解、然國聯駐滿機關問題、爲結束關東廳之警官而發生騷擾、此事是否與拓務大臣之責任有關、

加藤語至此、將其眼光直射首相、於是岡田首相起而答曰、當改革駐滿機關時、一般人士所謂政府部內處於對立狀態之說、決無其事、誤會則有之、但今日該項誤會早經冰釋矣、

加藤問、維持滿洲治安、則憲兵司令官非兼任關東廳警務部長不可、其理由安在、

林陸相說明其詳細情形如下、理由有二、因「滿洲事態自「滿洲國」獨立以來、已經發生變遷、是以警察之統一、當於滿洲治安上有所必要、故置於憲兵管轄之下、此其理由之一、滿洲行政、其中心在關東廳、是以外間之陰謀、皆由關東廳及滿鐵附屬地而發生、且以「滿洲國」尚未鞏固、滿洲心臟即關東州之警察、亦非置於憲兵司令官管轄之下不可、此事對於該廳警官、固不無若干委曲情形、但事勢上實出於不已、決非軍部覬斷警察權、至補任軍司令官則爲統帥權之發動也、

加藤問、陸相對於日滿議定書中之共同防衛、抱有若何見解、

林陸相答、維持滿洲治安、決非僅爲剿匪、在隣邦關係上、對於安定內部人心、確立「滿洲國」之基礎、綜合上項各種情形、是謂之國防、

加藤問、聞欲設立日滿間之經濟會議、首相之所信若何、

岡田首相答、在現內閣尚屬未定、

加藤問日滿關稅問題如何解決、

廣田外相起而答曰、現正着手研究、容當實現、

加藤問、關於滿洲新經濟之組織、世上頗有各種風說、所謂國家社會主義頗與我國國情相違背者、在軍部方面應作若何見解、

林陸相答、此事非我所知、但如確立駐滿機關、當不至有上項過激情形、或許發見理想的經濟組織、亦意中事耳、

加藤問、近據一般議論、謂擬將「滿洲國」內之關東州附屬地作爲無條件退還、究竟如何、

岡田首相答、不能無條件退還、當以慎重考慮爲必要、

加藤氏之質問至此宣告完結、其次當由清水氏提出質問、

清水銀藏氏在預算總會關於如何運用憲政、作概括之質問、其次對於高橋藏相質請責任問題、與高橋藏相質疑後、復提出對華外交問題、質其方針、乃由廣田外相答曰、

清水問、以維持東洋和平爲根本精神、對華外交是否如外務大臣所說、循其一貫之方針、

廣田外相答、倘屬日本帝國之方針、僅有其一系、決無兩途之理、

清水氏之質問、至此結束、次由民政黨之齋藤隆夫氏以災害對策爲中心、行使質問後、旋於午後五時四十分暫時休息、七時再開、仍須至深更方得散會云、

第六十六屆臨時議會之會期、原訂於四日滿期、政府現鑑於豫算案討論情形、已於四日午後四時四十五分在院內召開臨時閣議、協議之結果、決將會期延長二日間、當卽奏准、並於當日在官報號外、將該項詔書公布矣、(四日日聯電)

應付遠東時局
英美互助合作
赫爾表示熱誠贊同
重申傳統政策不變
維持和平門戶開放

【華盛頓】英美合作、今日自國務卿赫爾向報界聲明、對於現在倫敦進行之英美互助合作表示贊成、聲明之措詞雖泛稱世界各國應有比較密切之經濟合作、然其意顯然指英國也、惟赫氏力避表示英美合作係反對日本海軍要求或「滿洲國」之煤油專賣事件、蓋赫氏以爲海軍問題應由三國代表在倫敦討論、而煤油問題應由英美兩國各自單獨辦理也、惟據國務院當局最近重新研究美國遠東政策之結果、已決定維持傳統之和平政策·開放門戶主義·及避免可以引起糾紛之結合、無論其他國家在遠東有何結合、皆所不計、英國當局曾以日本廢止海軍條約以後應取何種行動、徵求美國意見、外交界以爲英國之意、係欲成立英美海軍協調、使美國提出確切之條件、以交換維持遠東方面政治及海軍原狀之英國合作、今日赫氏之談話、則已表示國務院贊成經濟聯絡、惟不願超出經濟聯絡之範圍云、(三日國民電)

【華盛頓】國務總理赫爾今日發表言論、批評十二月二日倫敦觀察報所載駐英美大使平漢之談片、謂過去數年來、世界經濟事件、爲極端孤立與國家主義之精神所搗毀、今平漢之言論、可謂爲意在剷除此種精神之工作、美國願與許多國家謀忠實及切于實際的合作、以期掃除國際金融與商業途徑中之障礙、他國儘可以其自己獨立的方法、與美國共同行事云、華盛頓人士咸認赫爾此言爲平漢聲援、但不專注重英美間合作、蓋恐引起日本等國之誤會也、按美大使平漢之言論、要旨在鼓吹英美合作、其詞中有「英美如堅握目前機會、發起密切合作、則世界恐慌不久卽可銷釋、而世界各種外交難題、亦可迎刃而解、如英國與羅總統獲有諒解、則不啻與美國人民成立永久諒解」等語、(三日路透電)

日本決心廢約
英美共商應採步驟
美日會見仍無結果
海軍談判不絕如縷

【倫敦】英美海軍代表團、將於今日午後集議於英下議院、此爲數星期來之第一次、據一般人士之印象、此次集議、將討論日本實行廢止華盛頓海軍條約之恫嚇後、英美所應取之對付步驟問題、日方所稱該約之廢止、毫無影響及於目前之海軍談話、因僅牽涉不設防與工程條文之故、此種見解、英國似不接受之、(四日路透電)

【東京】廢除華府海約案、現因接到意大利政府之回答、關於外交手續一切均告完竣、大約於十九日將諮詢手續辦妥後、可於二十日發出通告、(四日日聯電)

【倫敦】英國代表團台維斯招待之午餐會散後、山本代表獨與史丹萊提督會見、然並未談及實質的問題、山本不得要領而辭出、山本史丹萊之會見今後似不再有、美代表團之態度依然不動、會談前途有無希望、繫於英日會談之結果如何、日政府廢除華府條約已決定、美國代表團回國之可能性益愈確實、(三日日聯電)

【倫敦】本日午刻、美國海軍代表團宴請英日兩國海軍代表、散席之後、美國人士以爲日本方面對于放棄比率主義、而要求海軍平等一層、雖仍然堅持、但對於英國調和案所主張彼此將海軍計畫互相通知一層、似可讓步、而不以預先承認海軍平等爲必要條件、果爾、則日本對於英國調和案之主要部分、業已承認、如此則海會談話前途已有幾許希望矣、按十一月八日英國爲調和美日兩國意見而提出之建議案、包含兩項建議、其要點係在原則上承認日本在安全上有平等權利、但參加海約之各國應以「紳士協定」相約、將彼此造艦程序及遇有修改之處互相通知、本電所言之海軍計畫互相通知、卽指此而言、(三日哈瓦斯電)

意國答覆日本
拒絕共同廢約
反對分區對峙建議

【東京】駐日意國大使歐律知氏、今日接到羅馬政府訓電、卽於下午五時二十五分往貴族院訪晤廣田外相、通達意國政府拒絕日本之共同廢除華盛頓條約之提議、(四日華聯電)

◉羅馬　日本近請意法兩國政府與日協同宣布華盛頓海軍公約之廢止、意政府已於今日拒絕此請、聞其拒絕之措詞、謂凡足造成各國分區對峙之建議、意政府願力求避免云、(三日路透電)

【巴黎】關於日本要求法意兩國同時宣告廢止華盛頓海約一事、外國報紙所載消息多不完全、實則法國政府曾答復日本政府、謂華府海約所訂質的限制、已不復與法國政府見解相符合、緣此項質的限制成立時、德國海軍尚未復振、迄至現在、則勢業已爲之變更也、法國政府於此自願會同華盛頓海約各簽字國共同宣告廢止、但爲避免誤會起見、法國對於日本政府在倫敦海軍談話所提出之要求、其中有屬於日本之特殊要求、乃延緩不作何項決定、不與日本政府採取共同行動云、(三日哈瓦斯電)

東京傳休會說有力

【倫敦】美國代表部以日本政府於三日之閣議、決定廢棄華府條約之手續、認此爲發生意外之事態、此後倫敦預備會商可否新繼續、有協議之必要、決定四日舉行英美會談、其善後策主張有二、㈠倫敦預備會商暫時休會、美國代表部全部歸國、待來春再開、軍縮本會議則定明年六月開會、㈡廢止會商之形式移爲普通之外交交涉、而以前說爲最有力、(三日電通電)

日代表團發表談片

【倫敦】關於海會談話、本日由日本代表團左右得到印象如下、該代表團發言人頃語本社記者曰、「日本對於英國折衷方案之復文、就大體而言、雖不拒絕接受、但亦未能發見足以成立三國協定之基礎、一外間現有種種謠傳、關於我國態度謂已有所變更、吾人現乘此機會加以否認、我國代表團人員所言或所建議、無可作爲改變態度之解釋者、吾人所要求者一言以蔽之曰、平等權利而已、抑平等權利承認之後、必須討論技術問題、藉以明瞭此項平等權利、究應形而上之、抑應形而下之、(按形上係將海軍比率五五三改爲五五五、形下則由五五三改爲三三三之謂)惟由此項技術問題、乃可決定平等權實行期限之短長耳、關於各國造艦計畫互相通知一層、若干方面雖表示相當樂觀、但實際解決方法未易確定、本社記者問以日本廢止華府海約之舉、是否將使談判局勢爲之變更、該發言人答稱、此係東京方面早已決定之事、未見對於現行談話有何影響、記者又詢以海軍談話是否從此告終、該發言人答稱、「此非吾人所可主宰之事、」(四日哈瓦斯電)

各國軍費比較
日本較滿變前幾增四倍
空軍力法居第一日第四

【華盛頓】據外交討論會調查結果、世界各大國國軍費、除德國外、概較戰前爲巨、此種備戰情形、自一九三一年日本侵佔滿洲及希特勒黨在德國秉政後尤爲急進、主要國之海陸空軍預算如下、法較一九一三年增百分之二五六、意增百分之二六·三五、英增百分之四八·八、美增百分之一九〇九、日增百分之三八八、日本軍費較滿洲事變後又增一倍、美國軍費一九一三年爲二四四·〇〇〇·〇〇〇元、一九三〇年已增至七〇〇·〇〇〇·〇〇〇元以上、德國則因凡爾賽和約之束縛、不能暢所欲爲、至於空軍方面、法第一、有各種軍用機三千架、蘇俄第二、有飛機二千八百架至三千架、美第三、有飛機二千四百六十八架、日有一千六百架、意有一千五百架、英最少、祇有一千四百架、(四日國民電)

日本鼓鑄鎳幣
向巴西大購原料
備戰時之需

◉巴西京　巴西國際貿易局今日開會、宣布日本最近曾向巴西之里佛拉門都礦購鎳四萬噸、另定購四萬噸、此項數字之公佈、與修改鎳之出口稅有關、因最近輸出之鎳爲數甚多也、據稱 鎳爲作戰時之重要原料、日本最近鼓鑄鎳幣、希望積少成多、以防事變云、(三日國民電)

美國學生應受事軍訓練

【華盛頓】美國最高法院今日判決維持大學學生、應受强迫軍事教育之法律、加州大學學生二人因反對軍事教育提起上訴、最高法院卽予維持普通法院之判決、加州大學設有軍事訓練一課、(四日國民電)

施公使欵宴梅樂和

【華盛頓】中國駐美公使施肇基今日在此午宴、欵待中國海關總稅務司梅樂和爵士、其他知名人士赴宴者、爲英國駐美大使林德賽·商務部長羅伯爾·及國務院財政部之重要經濟及政治顧問若干人、(三日國民電)

中法大藥房
冬季大廉價　特別大贈品
十二月一日起　本埠分店同時舉行
購貨一元即有贈品

艾羅補腦汁　艾羅療肺藥　羅威麥精魚肝血　九造眞正血　雙獅牌牛肉汁童鷄汁　美容潤膚孩兒面　精裝孩兒面
寧神安腦　化痰止咳　滋養補肺　生精補血　壯元補體　粉質雪花　雪花軟霜

贈品優待辦法
▲購貨一元以上 贈雙獅花露水…瓶 或龍虎牙粉…盒
▲購貨二元以上 贈玫瑰香蜜…瓶 或象牌牙膏…支
▲購貨三元以上 贈小孩兒面…瓶
▲購貨五元以上 贈精裝孩兒面…瓶
▲購貨八元以上 贈大孩兒面…瓶
▲購貨十元以上 贈家庭藥水…只
▲購貨廿元以上 贈明星頭水…瓶 或天鵝頭水…瓶 加送精美一[illegible]片
▲購貨滿洋五元 免費送一[illegible]
▲凡本藥房發案 附郵二分
▲歌曲譜函索
▲於優期內配方 八折贈品照送

國聯特會今日開幕
各國代表集日內瓦
薩爾問題與南匈糾紛爲討論中心

【倫敦】國聯行政院本屆會議將於明日開幕、而將舉行特會、討論關於薩爾公民投票事之各問題、會議雖爲薩爾問題而會集、但或將討論南斯拉夫國申訴匈牙利與聞馬賽血案事、按南政府上星期致國聯之備忘錄、曾臚舉證據、證明有恐怖黨機關在匈境內組織成立、惟文內對於責匈當局知情贊助一節、殊欠明瞭、英掌璽大臣艾登今日已啟程赴日內瓦參與特會、蘇俄外委李維諾夫現亦在由莫斯科赴日內瓦之途中、(三日路透電)

【日內瓦】法國外長賴伐爾、偕國聯會法國代表辦事處主任馬西格利·及外交部政務司長巴日東·由巴黎啟程來此、參加國聯行政院非常會議、(明日開會討論薩爾問題)業於今晨八時三十分行抵此間、英國掌璽大臣艾登南斯拉夫外交部長葉夫的區二人、與賴氏同車抵此、(四日哈瓦斯電)

【日內瓦】法國外長賴伐爾今晨行抵此間、卽與薩爾問題法國各專家會談、嗣與薩爾問題三人委員會主席阿樂亞西會晤、阿氏當以委員會在羅馬討論結果、提出說明、午刻賴氏宴請捷克外長貝奈斯·南斯拉夫外長葉夫的區·及國聯會南國常駐代表佛地池、宴畢三國外長共同討論各項問題、計㈠薩爾問題、㈡南國爲馬賽兇案向國聯會提出之申請書、㈢東歐互助公約計畫、國聯會處理薩爾問題之三人委員會、現定午後四時開會、以便完成報告書、俾於明晨提付行政院各會員國、行政院則於明日午後舉行非公開會議、以便決定討論南斯拉夫申請書所當採取之程序、然後再舉行公開會議、研究薩爾問題三人委員會之報告書、一般人以爲行政院非公開會議中、最先將由南國代表正式提出申請書、繼由匈牙利代表提出復文、乃由各大國代表發表宣言、若干國家如英國意大利大約將主張展緩討論、惟行政院大多數會員國尤其是南斯拉夫國、對於此種程序必不能滿意、果爾則雖提出議案、主張研究防止恐怖行爲之一般公約以資結束、恐不足以濟事、行政院大約將以妥協精神努力延長會期、并通過決議案、對於馬賽兇案及恐怖主義行爲、嚴詞斥責、俾南斯拉夫得有安慰云、(四日哈瓦斯電)

薩爾財政問題
法德協定內容
假定投票結果歸德

德應償法借欵九萬萬佛郎
華恩特礦產納報効金五年

◉羅馬　法德兩國今日在此商定關於薩爾境內各問題之協定、茲得悉其詳如下、協定中載明如一月十三日薩爾公民投票結果、贊助以薩爾仍屬德國、則法國應受欵九萬萬佛郎及煤一千一百萬噸、此外華恩特兩礦之出產、法國應受報効金五年、其數約達四千五百萬佛郎、按該兩礦穴口在法境、而礦苗則伸入薩爾境、華恩特煤礦由德國開採、報効金直接繳付法財政部、惟聞開出之煤、均屬德國所有、並規定德國於五年已終、仍未付清此九萬萬佛郎、其中六萬萬、乃提付法當局在

德國內憂潛伏
戈培爾所稱冒險的嘗試
謂與政府對內政策有關

【柏林】國社黨政府在政治經濟社會上、已感受種種困難、而基督新教福音教會、亦因宗教政策與政府相抗、凡此均足以減創國社黨政制之威望、國社黨人士雖在外面上表示鎮靜、其衷心則甚煩躁、據福音教會人士觀察所得、政府所定宗教政策、係以種族主義及國社主義之哲理爲根據、以謀全國教會之統一、現恐操之過急、致引起薩爾境內天主教徒及羅馬教廷之不平、而使薩爾公民投票感受不良影響、業已決定俟明年一月十三日公民投票之後、始乃繼續進行云、(三日哈瓦斯電)

【柏林】德國宣傳部長戈培爾博士今日所發德國將來有若干工作、其時機今尙未至、德國須作歷史上前所未有之積極勇敢之嘗試、凡欲造成歷史之政府、必須決定大計之膽量等語、其言何指、已引起各方面之詢問、戈培爾今日告路透訪員、謂無多言、渠所言者、與政府內部政策有關、乃工人保險計畫之表示云、但極端國社黨員對於戈培爾言論之微旨、則以國外冒險爲言、(三日路透電)

德專使返柏林

【巴黎】德國領袖兼總理希特勒代表李本德羅浦、曾與外長賴伐爾會晤、頃已啟程返國、臨行之時、各新聞記者叩以此次談話、「對於歐洲前途之影響」、李氏微笑答曰、「容予稍遲、再行奉答」云云、(三日哈瓦斯電)

比向荷蘭借欵
總額一萬萬盾

◉比京　比國政府因應付國庫需要及實施非常預算、曾向荷蘭商定借欵、茲據比利時通訊社消息、此項借欵全數共一萬萬盾、其中七千五百萬盾、係比國所借利息四厘、其餘二千五百萬盾、則用於非洲比屬剛果云、(四日哈瓦斯電)

土耳其
婦女獲選舉權

◉安戈拉　土耳其婦女年在二十二歲以上者、不日可望獲選舉權、年在三十二歲以上者、且將有被選爲議員之資格、政府黨今日曾提出此項建議、預料不久可成法律、(四日路透電)

見食生厭乎 胃口不佳乎 「大便不通乃致病之原因也」

頭痛作嘔見食生厭肝火盛旺此乃大便不通肝胃失司之徵象須服兜安氏小粒通便丸俾免重症而清腸胃此丸性極和平功效奇驗不含成癮之質確有潤腸健胃之功

各埠藥房均有出售 上海江西路四百八十九號兜安氏西藥公司啓

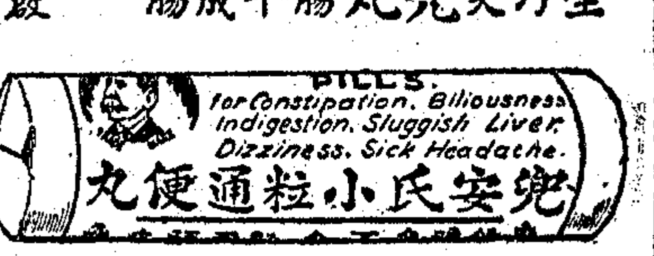

送 遺精早洩古方

治遺精早洩神經衰弱屢驗驗人十年來治愈病家近萬人凡會服各藥無效照方配服莫不服後立愈各界欲索向上海英租界福煦路同孚路東念吾新邨十三號雲南徐仁壽堂函索

上海廣東路東 裕興隆 鞋帽莊 上海廣東路西 福興立

▶聯合大減價三星期◀

創設六十餘載…從未減價
新穎美觀舒適…處處顧到
物美價廉…有口皆碑
茲因多數…顧客要求
第一次破天荒大減價

各種德國純毛厚呢…高統 反口 每雙照碼減價一元 五角
硬軟皮鞋 每雙照碼減價五角
各種花緞毛葛錦地緞 每雙照碼減價三角
各種元羢高統元口 每雙照碼減價三角
各種貢呢棉鞋 每雙照碼減價三角
各種毡呢元口高統 每雙照碼減價三角
榮泰15330貢呢各樣 每雙照碼減價二角
各種華達呢馬褲呢 每雙照碼減價二角

從國歷十二月七日起至廿七日止 舊歷十一月初一日起至二十日止
過期庶不通融
欲求足下稱心者 尚希捷足得之

斯太林等數十萬人向基洛夫致最後敬禮

靈櫬移莫斯科今夜火葬 列寧格勒負責人員免職 被捕七十一人軍法審訊

［莫斯科］基洛夫遺櫬於星期二上午十點半移至莫斯科、遺體將暫厝工會大廳、大廳自星期二下午四時開放、至星期三下午十時爲止、莫斯科工人均能前往致最後敬禮、現定五日夜間安葬、六日晨骨灰罎將仍置工會大廳內、羣衆自六日上午六時至下午一時復能前往參拜、六日舉行殯禮、携灰罎者將於六日下午二點半自工會出發、前往紅塲、當於紅塲列寧陵上開追悼會、莫斯科蘇維埃決議、本月三日四日六日爲哀悼日、一切娛樂宴會・音樂・及表演等概予停止、（四日塔斯電）

◉列寧格拉 斯太林・伏洛希羅夫・莫洛托夫・及伊達諾夫、以基洛夫逝世、已來列寧格拉、此間徹夜未睡、基氏遺櫬置烏列玆基宮大廳高座上、勞動者數十萬人陸續前往致敬、棺旁致敬衛隊每五分鐘替班一次、斯太林・莫洛托夫・伏洛希羅夫・及莫斯科工人代表團等所送大批花圈滿圍遺櫬、名藝術家曼尼瑞爾爲基氏製成面部模型、烏列玆基宮至上午三時閉門、迄上午五時重行開放、瞻柩致敬仍不絕、今夜基氏遺體將停止參拜、將送至莫斯科、此間各廠正推舉代表團前往莫斯科參與殯禮云、（三日塔斯電）

◉列寧格拉 昨下午九點五十分斯太林莫洛托夫、伏洛希羅夫、伊達諾夫及區杜夫五人在基洛夫遺櫬旁爲最後之致敬衛隊、嗣由彼等將遺櫬抬出烏列玆基鐵門外 安放一滿懸戰旗之砲車上、十時扶櫬行列即向車站出發、當地工人數十萬人偕行、自烏宮至車站大道兩旁站立紅軍隊伍、行列在火把及殯樂聲中行抵車站、當時即由基洛夫最親密之同志列寧格拉黨員區杜夫 烏加洛夫、科達茨基蒲塞倫等將遺櫬及旗幟花圈等自砲車上搬下、半夜將遺櫬搬上舉殯列車之中心、列車飾以黑紅色布、車內有坦克車隊護車、十二點三十分各廠汽笛聲齊作、其時車站各車頭、輪埠各船隻均放汽笛五分鐘、以爲最後之致敬、其時一切停止進行、城內交通全停、工廠機件亦停工、於是列車乃徐徐離列寧格拉云、（四日塔斯電）

［莫斯科］今日莫斯科自天明後即翹首以待、各工廠各機關各團體代表均手持哀悼旗幟向車站進發、以迎候喪車 列車於十一點四十分抵莫斯科、基洛夫遺櫬抵莫斯科車站時、赴月台迎迓者有中央委員會政治局委員、蘇聯政府委員、老布爾塞維克及基氏親密同志等組成之致敬衛隊、是時飛機成隊飛繞空中、列車抵月臺時哀樂大作、斯太林、加昂諾維契及其他政治局委員將遺櫬搬上月臺砲車上、送喪行列携大批花圈旗幟及標語自車站向工會會館前進、街上兩旁站立莫斯科工人數萬人、斯太林、莫洛托夫、伏洛希羅夫、加昂諾維契、加里寧、及政治局、中央委員會及蘇聯政府其他委員緊隨遺櫬前進、當將遺櫬暫厝工會大廳內、莫斯科工人即前往參拜云、（四日塔斯電）

［莫斯科］內政委員會關於基洛夫被刺時情形出一通告、據調查結果、基氏於本月一日正草擬關於十二月間共黨中央委員會全會之報告書一通、備於當日列寧格拉黨委員會席上宣讀、當基氏走入斯摩爾尼宮辦公室時、招待員尼科萊耶夫即自鄰室走出、自背後走近基氏身邊、當即向基氏頸部放其手槍、兇手當塲被拘、基氏受致命之傷後、立失知覺、當即携至辦公室內施以救護、迨杜波脫伏爾司基・乾那列士・格塞等教授趕到、基氏已無脈搏、氣息已絕、彼等即爲之注射阿德列那林・以脫・樟腦・卡番因・並用人工呼吸、均無效、醫生遂証基氏已死、翌日舉行屍體檢驗、證明死者體格甚強、其殞命原因乃以槍彈命其頭腦重傷所致、同時當基氏倒地時、其左額碰擊地板、故大腦左半部有重傷、頭蓋骨破碎甚多、腦部亦震動過烈云、（四日塔斯電）

［莫斯科］著名作家高爾基作一聲明、已公佈、氏云、「一個卓越之人物、一個吾黨最傑出之領袖、一個無產階級之理想的典型、一個文化大使、現竟被暗殺矣、予以至誠表示與吾黨及一切忠誠工人同樣之傷悲、於是予不得不一言者、即此次敵人之成功、不僅表示敵人之可恨、且爲吾人戒備不足之表現云、（四日塔斯電）

［莫斯科］內政委員會列寧格拉辦事處主任美德維德・副主任福明・及該處負責人員哥林・洛勒夫・耶努希夫司基・彼得洛夫・巴爾瑞維契・及摩賽維契等、以玩忽保安職務、概予免職查辦、內政委員會副委長阿格拉諾夫暫兼列寧格拉辦事處主任、最近以預謀並準備暗殺蘇聯政府官員被捕之列寧格拉區白俄三十九人・及莫斯科區三十二人、即於本月二日移交蘇聯最高法院軍法處審訊云（四日塔斯）

［莫斯科］蘇聯中央執行委員會本月一日開會、決議、㈠訓令法律調查機關加速查明準備或已犯恐怖行動犯之案件、㈡訓令法庭對於參加上述團體之死刑犯、不得以請求赦免、暫緩執行、因中執會方面以爲此類請求、決無接受可能、㈢訓令內政委員會各機關、對於屬於上述團體之犯人、一經定讞、即予處決云（三日塔斯）

討論範圍廣大 法國經濟會議

謀本部與殖民地經濟聯絡

［巴黎］法國殖民地會議今日在此開會、討論法國屬地四百六十八萬方哩間之經濟互惠計劃、討論範圍祇限於實業・商務・經濟・預算・關稅等問題、以免涉及純粹不重要之地方問題、稽延時日、且致茫無頭緒、此次會議大部份之工作將討論阿爾奇利亞・突尼斯・摩洛哥・叙利亞等屬地之問題、惟其他較小之屬地・租借地・及保護國亦不致忽略、即南海法屬各島之採珠及椰子業、越南之米業、以至塞內加爾之花生及菜油業、皆將討論、此次會議代表一萬萬人口之利益、據殖民部之意見、如各殖民地能放棄相互間之競爭、而遵守一種大規模之聯絡計劃、則商務定能倍增、欲達此目的、各殖民地或須於一定時期中限制生產、去年殖民地對於法國本部貿易出超、尚爲有史以來之第一次、法國之對外貿易、三分之一係與屬地往來、在世界經濟衰落之前、殖民地所購法貨年有增加、現在如欲恢復商業、則關稅問題大有關係、即世界各國與法國及其屬地二十處貿易者、亦不可不深注意也、（三日國民電）

美眇目航空家 創高度飛行新紀錄

離地一萬四千六百公尺

［紐約］美國眇目飛行家濮斯脫、曾以雙身作環繞全球飛行、聞名於世、今晨濮氏在俄克拉霍瑪州巴脫維爾城駕飛機上升、作打破世界高度紀錄之企圖、所達高度爲一四・六三〇公尺、果爾則意大利飛行家陶那蒂所造成一四・四三三公尺之紀錄、已爲濮斯脫所打破矣、（三日哈瓦斯）

澳飛行家 美澳長途飛航

測驗太平洋航空綫

◉奧克蘭 今日又有飛機一架自金門出發、測試太平洋航空綫、澳洲長距離飛行家鄔爾姆偕同小約翰於今日下午二時四十三分自奧克蘭飛機場往檀香山、此爲美澳飛行之第一段、該機由鄔爾姆駕駛、起飛時甚爲得勢、不久即自金門上空疾飛而去、機內裝油八百二十五加侖、據鄔爾姆稱、此行目的在測驗美國至澳洲之民用航空綫、原擬自溫哥華起飛、但西北氣候惡劣、遂作罷、二人擬循金斯福史密士之船綫飛往澳洲、（三日國民電）

馬尼剌之風災

◉馬尼剌 今日又有颶風吹襲馬尼剌、損失甚重、颶風本向呂宋進發、忽折而向南、侵及卡格揚流域、失踪者五人、據稱已遭滅頂、本星期中斐島死於風災者已有二十五人、外省報告傳抵此間後、死亡人數當更有增加、（四日國民電）

梅津墮馬受傷

［天津］梅津四日晨九時、在日兵營指揮演習、因坐騎驚逸墮馬、頭部受傷、（四日中央社電）

外人新聞紙 內部限期登記

［南京］內部近決定外人在華發行之新聞紙、限四個月內向內部登記、至明年二月止不登記者、取銷郵政掛號立劵優益寄遞特權、（四日中央社電）

九月份 國庫收支總額

［南京］財部息、九月份國庫收支總額、現經核算竣事、計收入門五千九百六十一萬二千零十八元六角三分、內鹽稅八百零六萬八千餘元、關稅二百三十九萬八千餘元、烟酒稅一百十一萬九千餘元、印花稅五十七萬餘元、捲烟稅三百七十三萬餘元、棉紗稅二百三十四萬餘元、麥粉稅六十四萬餘元、火柴稅八十五萬餘元、水泥稅二百十一萬餘元、薰烟稅六萬一千餘元、礦稅十八萬餘元、交易所稅三千餘元、國有財產收入一千一百餘元、國有事業收入十八萬餘元、國家行政收入十二萬餘元、債款收入二千一百五十六萬餘元、其他收入二十萬餘元、繳回各欵一千五百六十四萬餘元、暫記收欵一百餘元、支出門五千九百十七萬五千六百元八角六分、內黨務費五十六萬餘元、國務費一百五十六萬餘元、軍費二千九百九十五萬餘元、內務費三十五萬餘元、外交費三十三萬餘元、財務費一百三十七萬餘元、教育文化費一百二十七萬餘元、實業費十二萬餘元、蒙藏費六萬餘元、建設費七萬餘元、補助費一百六十六萬餘元、撫卹費一萬餘元、債務費一千九百三萬八千餘元、暫記付欵一百零三萬餘元、收支兩抵、結存四十三萬六千四百十七元七角七分、又以前結存一千五百十五萬七千三百四十九元二角五分、兩共結存一千五百五十九萬三千七百六十七元五角二分、（四日中央社電）

各地籌祝勦匪勝利

［鎮江］省會各界慶祝勦匪勝利大會籌備處支電蔣、請於十二日大會時蒞鎮訓話、並製贈勦匪慰勞旗、（四日專電）

［漢口］武漢六黨部及軍政機關民衆團體、定十日舉行盛大慶祝、五全開會及勦匪勝利大會、擴大安內攘外宣傳、現正在籌備中、（四日專電）

陳誠到京謁蔣張

［南京］陳誠四日午乘吉和輪自贛抵京、（四日中央社電）

［南京］陳誠抵京後、即謁蔣委員長及張學良・何應欽・報告該軍勦匪勝利與駐防近況、幷有所請示、（四日中央社電）

密縣縣長孫椿榮免職

［南京］監委王平政舉劾豫密縣長孫椿榮擅自加征一案、中懲會決議、孫椿榮免職、幷停止任用二年、（四日專電）

王崇植赴津履新

［南京］京社會局長王崇植定五日晚赴津就開灤礦務局總務處長職、社局繼任人選、傳已內定李德新、（四日中央社電）

中央通知 舉行肇和起義紀念

［南京］五日係肇和舉義十九週年紀念、中央黨部四日已通知各中委及全體職員、定五日晨八時開紀念會、（四日中央社電）

中行籌設國立保險局

［南京］我國保險事業、雖有華商集資設立公司、然大部操諸於外商、現財部將在中央銀行籌設國立保險局、以挽利權增進信用、（四日中央社電）

各縣治蝗報告統計

［南京］實部農業實驗所統計表、計有七省一市、共一五五縣、報告發生蝗虫者〔僅有冀十縣、蘇六縣、皖五縣、浙一市三縣、豫三縣、魯一縣、計共一市廿八縣、本年蝗患較去年爲輕、因今夏酷熱、亢旱過度、不適於蝗虫繁殖之故、（四日中央社電）

覃振談收回領判權

［南京］覃振談、收回領判權、我國前曾提出、國聯有數國已認可、有數國主張先派員來華調查、視吾國司法已改進至若何程度、以定取決、當時國聯即組織調查團來華、時在西歷一九二六年、正張宗昌等蹂躪華北司法之際、其所得調查之印象極惡劣、各國又藉口延宕、嗣經政府竭力交涉、略有結果、即上海會審公廨之取消、及訂立上海特區法院協定兩問題、未幾國難發生、吾國即提請國聯解決此事、較司法問題重要、故擱置不論、查該項協定有效期三年、去年期滿後、仍繼續三年、現我國司法改進、已有相當成績、即各項司法完善法規、亦先後頒布施行、余在歐晤各國司法當局時、彼等對吾國司法進步、俱極明瞭、將來協定期滿時、可望提出談判、要求交還、余意此種要求殊爲正當合理、苟我司法日趨健全、則收回領判權、必無問題、（四日專電）

朱家驊飭屬 注意參加體育運動

［南京］朱家驊以所屬一部分員工、狃於積習、每於工作之餘、或以烟酒慰情、或以淸談消遣、易使肢體懈弛、意志放逸、爲糾正起見、特令各局台轉飭所屬、督飭各員工、嗣後務各注意講求體育、並於工作餘暇參加暨提倡各種體育運動、以期強固體魄、振作精神、（四日專電）

李平衡展期出國

［南京］我國派往國勞會理事經費、中央核定每月二千九百元、理事李平衡原定本月十一日赴滬放洋赴任、頃因旅費尚未領到、展期至一月十五日出國、（四日專電）

鹽稽核所 施行統制鹽業政策

［南京］鹽務稽核總所擬施行統制鹽業政策、曾分征鹽務機關意見、兩淮運使呈復該所云、英人在印度實行統制鹽業、請先派員赴印度調查、俾資借鏡、該所即遴前往考察、（四日專電）

蘇省府例會決議案

［鎮江］蘇省府四日例會議決、㈠阜寧公安局裁撤、改設公安科、㈡補助上海中學一萬元、㈢通過蘇省各縣編造決算暫行辦法、㈣金壇縣長祁崙捷記功一次、（四日專電）

蘇省防空學會成立

［鎮江］蘇省防空學會昨開成立會、通過會章、會員已招足六百餘人、由陳果夫任會長、項致莊任總幹事、（四日專電）

日人統制 東北火柴市場

［北平］日人爲統制東北火柴市場、決於明年元旦實行撤廢公賣制度、排斥瑞士火柴商、（四日專電）

關外日人建設鐵道

［北平］關外訊、日人擬在山城鎮通化間建設鐵道、現正積極籌劃中、該建築計劃原則有三、㈠路綫連接柳河通化山城鎮、與奉天各鎮道綫聯絡、㈡組織籌備委員會、日人四名、鮮人一名、各地商界代表三名、㈢由發起之僞方向滿鐵及關東軍方面折衝、此路修成後、則東邊義軍即將被日方消滅、（四日專電）

哈埠日人大增

［北平］哈埠來人談、日武裝移民北滿結果、現仍未完全成功、哈埠日人大增、日內指定哈埠之碼頭區及南崗爲日人居住地、現已住滿、日本妓女一千口、均被擠至傅片甸等地、（四日專電）

農村指導訓練所 覆試各省保送人員

［北平］農村指導訓練所各省保送人員四日開始覆試、到八十餘人、上午檢驗體格、下午國文、由政整會派員蒞塲監試（四日中央社電）

張北勘地興辦牧場

［北平］蔣前撥欵六萬元、令察省府勘地興辦牧塲、改良西北畜牧事宜、由宋哲元自兼塲長、聞察省府現已在張北縣偏北區域勘定塲址、從事籌辦、不日即舉行開塲禮、（四日專電）

密雲縣竄到僞叛軍

［天津］密雲縣白馬關、上月三十日、突由僞熱河省境灤平縣竄來僞叛軍八十名、均着軍裝、携帶武裝、邊墻以外各住戶被掠一空、嗣僞軍在後追擊、向察東逃去、（四日專電）

高鳳岐家炸藥爆發

［天津］豐潤縣女媧莊住民高鳳岐、今春發明機製長山砲、行銷全國、二日高在家午餐、誤拋香烟頭於炸藥桶內、致爆炸、全家老幼、皆爲炸成重傷、經人運至唐山治療、其媳及弟不治而死、高亦瀕危、（四日專電）

膠路貨車中途出軌

［青島］膠路一零二次貨車由濟開青、四日晨四時許、行至靑州與楊家莊間、一車斷軸、突然出軌、當由四方機廠於八時開救護車一列、帶大起重機前往營救、至午後二時、始恢復原狀、計各次客車均遲四小時、（四日專電）

長垣堵口工程進展

［開封］長垣堵口工程、自上月興工以來、進行甚屬順利、截至三日止、貫台兩西壩已做至九十餘丈、九股路兩壩亦逾五十餘公尺、（四日專電）

蔡寧主教到汴

［開封］蔡寧主教三日晚由商邱抵汴、擬勾留數日、即赴平、（三日專電）

李儀祉赴陝

［開封］李儀祉前赴冀境視察沿河堤防、茲已返汴、於三日晚赴陝、（三日專電）

豫棉業改進會 擬定實驗場工作原則

［開封］豫棉業改進所總所由太康移設安陽、購地千餘畝作實驗場所、並擬定工作原則四項、㈠改良棉產及種子、㈡糾正棉商攙水攙雜惡習、㈢選擇各地優良種子實行試種、㈣按棉產優劣定價九級激勵改進、（四日中央社電）

豫農林局造林計劃

［鄭州］豫第四區農林局遵照蔣委員長造林計劃、擬明春種植森林五十萬畝、約每畝可種樹二十萬株、並擬種美棉十五萬畝、以裕農民、（三日中央社電）

蕭之楚赴各地巡防

［漢口］蕭之楚三日赴各處視察防務、按各地爲鄂省入川門戶、蕭此行後、鄂北邊防當益鞏固、（四日專電）

振濟鄂災籌欵辦法

［漢口］中央振會電鄂、謂振濟鄂災已會同內財兩部籌欵辦理、仰仍將受災面積、災民人數造冊、並擬救濟辦法報核、（四日專電）

長沙現銀出口 須經財廳核准給照

［長沙］何鍵令五日起、凡運現銀二百元以上出長沙者、須由財廳核准給照、（四日專電）

郴宜兩縣劃爲特區

［長沙］何健劃郴宜兩縣爲特別區、委歐冠爲主任、肅淸散匪、何因劉膺古辭預備軍司令職、故取消預備軍名義、郭汝棟等部由何直轄、省府發三千元慰勞勦匪將士、（四日專電）

宋發祥離港返任

［香港］駐巴達維亞總領事宋發祥、四日午乘荷輪芙沙路亞號離港返任、（四日中央社電）

廣龍綫增加班次

［香港］省訊、西南民航廣龍綫、一日已增加班次、每週一三五飛龍州、二四六返廣州、（四日中央社電）

東流縣長撤職查辦

◉懷寧 省府四日常會議決、裁撤大勝關徵收賑糧辦事處、並將東流縣長向綸元撤職查辦、遺缺以張澤沛繼、巢湖水上公安總隊長蒲文辯撤職、遺缺以吳橿接充、（四日專電）

工程師視察皖北公路

［蚌埠］皖公路局工程師王定一奉派視察皖北公路、四日過蚌赴懷蒙渦亳等縣視察、（四日專電）

四省農民舉行流通劵

［蚌埠］皖四區督察專署奉三省勦匪總部令、劃四省農民舉行流通劵、嚴禁拒絕行使、及折扣收買、其在蚌流通之劵、係委託上海銀行收兌、（四日專電）

王均檢閱第七師

［徐州］第三軍長王均自皖南返徐後、連日分別檢閱第七師、先點驗駐城廂部隊、三日赴碭山、四日赴柳泉、五日赴八義集、依次閱軍訓話、曉以蔣委員長注重精神訓練至意、造成國防軍之準備、（四日中央社電）

武進商會主席逝世

◉武進 武進縣商會主席郭次汾、今日下午二時中風逝世、年六十七歲、（四日專電）

晨起飯後寢前每日刷牙三次

請用三星牙膏

刷除不潔汚膜保障牙齒健康

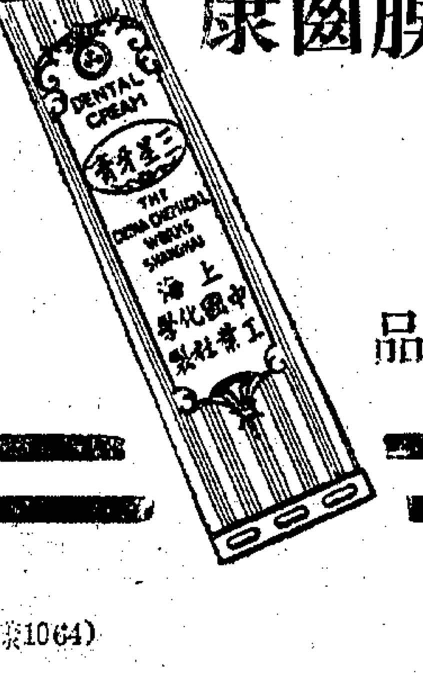

各埠均有經售

上海河南路二五七號

中國化學工業社出品

（滬1064）

鄭福蘭 珍珠八寶眼藥

經曰五臟六腑之精、皆上注於目、目爲心竅、又爲肝竅、心火上炎、百脈沸騰、陰虛火盛、腎水受傷、以致目睛赤腫、羞明見日、見風流淚、胬肉攀睛、漸生障翳、瞳人散大、神光短小、老年眼目昏花、紅筋滿佈、點此丹、去腫退光、而翳潤、至於赤眼熱、治之又有熊膽丸、

總發行上海三馬路山東路口 首都評事街 鎮江五山門

趙大光 廣州十八甫北

燕窩精

小兒皮黃骨瘦、服此精神強壯、小兒茶飯不思、服此胃口勝常、小兒神情呆滯、服此倍例活潑、每月服用一兩、大保障此年無病、每包售價一角、經濟非常、常備詳細說明、歡迎索閱

上海代理 北四川路 會豐商店
漢口代理 民生路 廣東藥房

NO.10 國產肝膏製劑 粉片注射

利凡命 LIVEMIN

主治 貧血萎黃 體衰力薄 胃納不開 病後身虧 使用立見功效 補血強身 新科學製劑

上海新閘路一千零九十五號 新亞藥廠發行 各藥房均售

癢症 佛法藥粉 FLUFITE

專治傷風感冒肺部受寒頭暈流涕等症狀輕者一服重者二服立即全愈奏效如神

每服一包大洋一角五分

各大藥房皆有出售

總經理上海華英藥房

催眠術 免費贈成功實驗錄

催眠術百病得治、秘本指導、在家練習、十日必定成功、可以演出無數奇蹟。如調劑情感、戒絕嗜好、治療百病、改換頭腦、偵探秘密、自吐口供、遙感他人、失戀復合、制敵決勝、占測物價、透視、千里眼、遊心、幽靈、亡魂、會合等類、如死者復生、飛頭、入火不焚、入水不溺、成功實驗錄、附贈無數、有志研究者、請來函索取。

上海靜安寺路中四十二號 心靈科學書局 特乙7540

廣東種德園精製

專治婦女百病

烏雞白鳳丸

上海河南路四馬路

……於民國廿四年三月底止

維他賜保命 補丸 補針

主治 神經衰弱 貧血 ……

每盒十五粒

國際商業電訊

——十二月四日路透社特約商情電——

金銀

▲倫敦金價 今日爲一百四十先令六便士半、比昨漲四便士半、

▲倫敦大條 倫敦銀市、今日未動、現貨仍爲二十四便士六八七五、期貨二十四便士八一二五、市況平穩、印度買進、中國賣出、

▲芒特里大條 芒特里銀市、今日無甚變動、

▲孟買大條 孟買銀市、今日平穩、現貨收盤價爲六五羅比六安那、與昨價同、

匯兌

▲英美 倫敦外匯市場、今日當局未運用平衡基金、英美匯兌十一時價爲四元九角四分九三七五、較昨日美英匯兌收盤、低八一二五、午前復跌一二五、至四元九角四分八一二五、而爲最近價格、

▲英法 開盤價爲七五佛郎九、跌十二磅音、至發電時、價無變更、

▲美英 紐約外匯市況、英鎊仍疲、美英匯價開盤、爲四元九角五分、低六二五、後又跌二五、而爲四元九角四分七五、

棉麥

▲美棉 紐約棉市開盤、因需求尚佳、而賣力甚低、故漲二三磅音、午前續有漲起、但市場交易微細清淡、蓋忍下屆農部報告中之棉產增多也、若干方面預料此種憂慮、將有抑低棉價之影響、

▲美麥 芝加哥麥市、開盤形勢穩定、價格無甚變、人氣尚堅、據所接報告觀之、小麥明年供給、繼續減少、氣候仍乾、飼料之需求愈殷、

▲英棉 今日利物浦棉價驟落、午後一時、一月期價爲六·六六、比昨收盤低七磅音、

▲英麥 利物浦麥市、今日平穩、午後一時十二月期價未動、仍爲四先令九便士一二五、

▲印棉 孟買棉市期貨、因日本與經紀商之買進、今日稍漲、收盤穩定、白洛志棉四五月期、開盤稍爲變動、但收盤則達今日最高之價格、即二百二十二羅比二五、低七五磅音、

▲紐約物品市價

	七日收盤	今日開盤	十時十分	十時廿分	十時卅分	十時半分
三月期棉花	一三·四四	一三·四七	一三·四五	一三·四五	一三·四五	一三·四九
七月期棉花	一三·三七	一三·三九	一三·三九	一三·四〇	一三·四〇	一三·四〇
三月期芒特里銀市	五四·九〇	五四·九〇	……	五四·八〇	五四·八〇	五四·八〇
五月期芒特里銀市	五五·六〇	五五·七〇	……	五五·七〇	五五·七〇	五五·七〇
三月期橡皮	一三·二三	一三·二三	……	一三·二五	一三·二五	一三·二六
七月期橡皮	一三·六三	一三·六七	……	一三·六七	一三·六七	一三·六八
五月期芝加哥小麥	九九·五七	九九·二五	……	……	……	……
七月期芝加哥小麥	九二·八七	九三·七五	……	……	……	……
五月期溫尼佩小麥	八三·七〇	八三·七五	……	……	……	……
五月期芝加哥雜糧	九〇·六三	九〇·二五	……	……	……	……

橡皮

▲倫敦 橡皮市況、今日清淡、午時四月六月期成交價格、爲六便士五六二五、與昨價同、

▲紐約 紐約橡皮開盤、較預料爲穩、漲起數磅音、市況尚形活動、價格繼續上趨、

證券

▲紐約 證券市場、開盤前有利於市況之因素、爲㈠昨日證券市價之微跌、已穩固其脚地、㈡耶誕節營業政府統計家根據公私報告、預料本屆耶誕節營業極佳、將爲一九三零年以來所未有、而不利於市況之因素、則爲主要物品市況之不定、使一般人氣不安、而可使新近證券復作之推動力、現亦缺乏、同時商人復有輕待發展之觀望態度、今晨證券開盤、稍形活動、價格微有波動、漲跌互見、商人動作甚爲持重、市場似仍無切實變化之氣象、茲將紐約市價證券列左、

	七日收盤	今日開盤	十時四十分
美國冶金	三六·二五	三六·五〇	三六·〇〇
阿朋汽車	二三·一七五	——	二三·一七五
紐約煤氣	三一·六二五	——	三一·七五
杜邦顏料	九六·五〇	——	九七·〇〇
電廠股票	八·七五	九·一二五	八·六二五
通用汽車	三三·一〇	——	三三·一〇
國際電話電報	九·〇〇	——	九·〇〇
西和電影	二六·二五	二六·八七五	二六·〇〇
孟高華百貨	二九·三七五	二九·三七五	二九·三七五
國民蒸汽廠	二六·八七五	二七·〇〇	二七·一二五
紐約中央鐵路	二一·七五	二一·六二五	二一·七五
紐遜賽油	四三·六二五	四三·五〇	四三·六二五
美國鋼鐵	三七·五〇	——	三七·七五

梁師克復葛源

——葛源爲贛閩浙皖殘匪之根據 殘匪向德興退不難一鼓蕩平——

南昌通信、葛源屬於横峯、南可由鉛山以通閩之崇安、西可由弋陽以出信河、東則與玉山上饒及浙邊交錯、北則緊接德興、遙通婺源祁門、且地勢高亢險惡、易守難攻、故方匪志敏、自十九年被路孝忱等部破其發祥地之磨盤山後、即以葛源作爲唯一根據地、偽東北革命委員會・偽贛浙皖軍區總指揮部・偽贛浙皖省府等重要機關、均設於是、即偽郵政局・偽兵工廠・偽農工銀行等等、亦經營不遺餘力、蓋數年以來、贛東・閩北・浙西・皖南之匪、均以是爲指揮中心也、前者蔣委員長任命陳調元爲五省剿赤軍預備軍總司令、督率趙觀濤・俞濟時・等指揮贛・浙・皖三省大軍、圍剿方匪、亦即以葛源爲會師目的、其在三省邊界之重要、亦猶贛粵閩邊之瑞金也、乃自唐隨源梁立柱俞濟時阮肇昌等部聯合會剿以來、横峯雖告收復、而方匪退踞葛源一隅、仍然保持其殿後之根據地、並另以一部匪軍隨同偽九軍羅炳輝部、而閩・而浙・而皖・而贛、作兜圈子式之環迴流竄、冀圖擴大游擊區、分散國軍進剿兵力、以爲對横峯葛源作釜底抽薪之企圖、當經國軍除浙邊由趙觀濤俞濟時予匪以重創、皖邊股匪、亦被陳調元部截擊、浮梁德興散匪、則經李宗鑑等部痛擊外、葛源當由二十一師梁立柱部攻取、自上年以來、由河口作起點、向此節節仰攻、於萬山重壘中、以碉堡公路交互推進、如磨盤式之進也、大小數十百戰、於上月迫近葛源、時守巢之偽十軍八十三團・八十七團・及上饒偽獨立營、以葛源爲匪之核心、於周遭各山嶺及各要隘、建有鱗次櫛比重疊堅壘工事、憑險頑抗、但國軍呂團、奮勇鏖登、肉搏上衝、圍亦同時率部猛進、卒將匪堡及工事衝破、於十一月二十八日完全收復葛源、偽贛東北軍區司令部・偽閩浙贛省府・偽紅軍第五分校・偽上饒縣政府・偽新共訓練處・偽農業學校・偽郵政管理局・偽各級黨部・偽經濟委員會・等等機關、完全被搗燬、殘匪北向德興退去、梁師除電口口口部堵截外、刻正搜索殘匪、辦理善後、以安社會、三省邊境赤匪根據、至此已失、其游離潰伏之小股散匪、當不難以剿撫並進而肅清之也、(十二月一日)

贛省收復後之匪區

物質缺乏亟待積極救濟中

南昌通信、赤匪放棄盤踞七八年之根據地、傾巢西竄後、所有匪區、已次第爲國軍收復、惟匪區殘破之餘、一切生活品、全由後方救濟、茲將匪區最感缺乏而且必需者、略述如下、

醫藥 匪區自被封鎖後、中西藥品、無絲毫流入、以前雖由游擊或暗襲、略爲搶到少許、然非高級軍官受傷重病者、不能沾惠、其餘兵士、多以草藥土藥、服用敷治、匪之偽後方醫院傷兵、多有潰爛生蛆以死者、故國軍收復各地、病兵難民觸處皆是、各項醫藥、有錢無市、衛生署與贛衛生處所組織之救護診療隊、已出發十五隊、分駐瑞金・會昌・雩都・興國・石城・廣昌・小松・白水・新安・各地、施診施藥、就診之[illegible]、一如歸市、

棉花 匪區既無棉花之生產、又無布帛之輸入、瑞金爲匪之首都、以前粗布每尺亦達數角、而匪退走時、寸絲寸縷、亦悉括以去、未走之老弱、固衣不蔽體、而由匪隊中逃回者、亦悉鶉衣百結、刻嚴冬酷冷、難民多屬單衣、民政廳長前由漢發起勸募寒衣、經各學校・商會・黨部・一方觀此慘狀歸來、乃由省府召集緊急會議、致動員勸募、已募得棉夾衣數萬、分運瑞石興雩會各縣散發、衛協則會及省黨部、尚在繼續向外縣勸募中、

米穀 匪區壯丁、悉數抽作匪軍、無人耕作、且分田後農人所得米穀、又被偽鄉區蘇維埃政府剝削、致田地荒蕪、茂草沒膝、米穀生產減少、而匪軍消耗則逐日加多、國軍新復各區、無論何人、家無升斗之積、雩都興國各地駐軍長官、乃紛電省請運米接濟、但運輸極爲困難、如由南昌運米至雩都、成本在三十六元之譜、聞將改由農民銀行及前糧食管理處、在臨川吉安泰和等地所儲存之米穀起運、以資救濟、尤以贛南各地荒象最重、需要迫切、撫河上游贛江兩岸、則比較稍好、

食鹽 自厲行封鎖後、鄰匪區人民、食鹽火油、均憑公賣證口購二錢、故無點滴滲入匪區、惟附近閩粵邊如會昌雩都尚可千方百計、漏入少許、每元祇購得數兩、及國軍克復各地、人民因久未食鹽、多頭暈面腫、頃寧雩會石各縣、已由汽車運大批食鹽前往救急、興國則將舉行鹽賑、六路軍在龍岡開軍民聯歡會時、每人散鹽數兩、莫不歡躍、如獲至寶、

壯丁 匪區人口、因不斷戰爭與逃亡、其遞減律當然可驚、而赤匪此次西竄、除已編入匪軍者外、凡少壯可以行動者、悉被匪脅迫以西、新收復各區、只有少數老弱殘病、或女多男少、至於健婦、亦被征作宣傳慰勞隊、將來只有移民屯田之一法、

鐵器 匪區農民之耕牛牲畜、早已宰食一空、至農民鐵器犂鋤鎣鉏、亦被匪銷作兵器梭標之用、將來鐵器耕具之補充、亦成一大問題、(十一月二十九日)

西北視察記

本報特派記者慶雅

草木菁葱之馬蓮井

大泉距馬蓮井一站、距猩猩峽兩站、因候護送隊伍、十一日仍住大泉、亦未前進、直至十二日護隊正午始到、旋即起行、而抵達馬蓮井

安西哈密間之交通、年來因得兩城駐軍努力維持、尚稱平靖、此次猩猩峽搶案、誠屬意料之外、安西馬團長壽軒、接記者去函後、認爲此事發生、對駐軍職責有關、除派連附韓占元、兵士馬爾恭等七人、『麥候攝』携槍械、星夜前來、護送出境外、并另派騎兵兩隊、分發馬鬃山及敦煌兩方面、以防匪之擾竄外、韓馬兩君、携有軍用電話機一具、即借新甘電報綫、直接與安西馬團長通話、得悉彼已代爲哈密警備司令堯樂博士、亦已派兵東來迎護、轉告同行、無不欣慰、

當由大泉啟行、土地平曠、天氣晴和、約行二十里、忽遇迅烈怒風、雪花紛飛、片刻即止、但風雪寒烈、以致重裘不暖、騎駝上、寒苦覺難當、時居僱雜話、當騎駝收場伊始、肥壯高大、闊步健行、寒天騎駝、頗感困難、不料過一石峽、蔡君所騎之駝、大跨一步、忽將蔡君顛仆而下、手腕跑流鮮血、但因天寒之故、流血無多、旋凝如松脂、然亦傷痛矣、記者所乘駱駝、用繩毛結兜而成、一駝可載二人、『尚較安穩』、惟對坐上纔商木沙、不能互通言語爲憾、當羌薛君跌傷、特與換騎、以資養息、旋風勢甚大、寒氣益增、記者爲避風向、側坐而行、十餘里後、不料所搭油布、緞斷被風吹起、駝又大驚而逃、記者又被顛下、幸沂沙地、傷醫部微作酸痛而已、起而稍作運動、駝夫報然笑曰『騎跌輕、馬跌重、駱駝跌下來、有命也不會動』先生此刻還有操洋操、眞是大家的運氣、『騎又換騎一黜』、始安抵馬蓮井、計程七十里、風亦稍息、

騎駝之苦、前經內蒙草地時、業已嘗試、此 因無車馬、(由瓣赴新、舊有五馬高輪大車、可任坐臥、今則無有往者、若騎騾馬、所需草料、另須二馬搬運、亦頗麻煩、)再與騎駝耕綠、今日雖稍顛跌、但已領略騎駝注意四項、㈠須騎頭駝、因其性馴、且得駝夫牽引、不易出險、其餘後跟各駝、性必漸烈、㈡由駝夫負責、妥搭行李、并緊繫鞍韉及肚帶、(駝進照例不用肚帶)然後握住鞍繩、正坐其上、切不可效駝夫之攀頸上下、且自由側坐或睡臥、㈢上下須俟駱駝臥穩、始可動作、㈣最好仍用駝轎、年老人及婦女皆可無恙、以其坐臥兩便、實較騎馬安舒也、

馬蓮井、舊有村屋寺廟、皆已蕩然無存、郵差所居、土屋三間、紅柳編屏、尚可聊避風雨、『一望平野、黃草茸茸、』見斥鹵、皆可闢爲耕地、問『何無耕耨之者』一則答『須掘井一棒棒深、始及泉源也』所謂一棒棒深者、初料殆以馬棒牛棍爲喻、約爲一二三尺、長亦不過五尺而已、後見谷井深度、殊未出所預料、倘能效山東掘井灌地之法、移民開墾、廣事經營、庶荒蕪立變爲腴壤、廢墟亦成疊防矣、

此間灌木雜草、種類繁多、閒步採集、片時即得三十餘種、駝夫知其土名者、凡二十餘種 曰紅柳、又名觀音柳、高四五尺、穗形紅花、瑣瑣枝葉細小、老幹盤曲於地、白茨枝幹堅白、密生顆粒小葉及銳莢、黃木頭老幹粗短、密生黃綠枝條、似無花葉、霸王柴顏似白茨、惟粗大無莢、牛筋棍枝幹如籐、甚堅韌、削之、可穿駝鼻、(以上灌木)芨芨草春發新苗、與常草相同、冬枯而不萎、高三四尺、色白、質堅靭、可編涼帽筐籃、若遇實心者、尚可爲箸、漢書『惡雞草』、岑參詩北風捲地『白草折』、皆此草也、微集草葉黃如臘、形如戟、狀腫葉、牛長形態、略似仙人掌、駱駝莢葉如槐、惟非複生、枝繁莢銳、駝最喜食、莎蓬・羊齒類、對生複葉、小於指甲、可混合煙絲而吸、臭骨突菊科、花卸後托葉向內蜷曲、狀如骨突、惟味臭不能作飼料、馬蓮草花葉如蘭、又稱馬蘭草、花色紫藍、甚美麗、莢果裂炸、亦似蘭花、駝蹄黃・荳科、葉厚肥、形如駝蹄、紅沙柯枝葉似蒿、細花粉紅、亦美茂、蘆葦・內地水生者相同、惟不高肥、羊老角閩蒡葉生花小色白、實如羊角、內藏種子、扁粒褐色、尖端繫白絨、莢殼縱裂後、種子隨風飛散、粒葉草・桿葉叢聚、如稻實、委垂於地、富含水分、芸蓋草・禾本科、野麥之一種、辣臘醬・枝桿高大、秋葉如臘、纖狀花序、白色美觀、地乾蓉・又名甜蘿蔔、葉長闊、根肥大、味酸甜、海柏柏・蒿類、枝葉如柏、夏綠秋紅、頗添沙漠景色之美觀、中含鹽質水分、有時且露鹽硝質於外、灰條・及白蒿・黃蒿・等、內地亦產之、(以上草本、可供飼料之用)此外、如象耳菜・葉形闊大、極似象耳、花似草本海棠、極美觀、以及車前子・大黃・麻黃・甘草・香蒿・茵陳・鎖陽・等重要藥品、皆盛產之、鎖陽爲壯陽聖藥、軍士馬爾恭、爲埋電話地綫、無意中掘獲三枝、創去鱗狀赤皮、初現粉紅色、肥如嬰孩腕臂、內質嫩脆、頗似白薯、牛嚼食之、甜而微澀、時郵差牛某在旁、連指地面龜裂之處、鍬掘又得數枝、較前尤爲粗肥、附近各站郵差、不稼不穡、唯一蔬菜、即以鎖陽切絲、和麵蒸食、其味即變純甜、他如甘草麻黃、更聽刈充柴薪、至今無人採爲藥用、殆誤於『沙漠不毛』之謬語也、

松江

張莊發現路斃男屍

石湖蕩附近張莊廿一圖地方、昨日發現路斃男屍、穿灰色嗶嘰呢袍子、灰嗶嘰褲子、灰嗶嘰鞋子、當經該圖鄉警具報縣法院檢驗、當由法院檢察官率同檢驗吏卜鄉驗明委係路斃身死、惟該屍年在而立、究係何故慘死、家屬何人、須待佈告招領後、始能明瞭偵究

南匯

悍匪小根發槍決

悍匪劉根發(即小根發)、本縣塘角嘴人、夥同先經伏法之毛木香劉阿亂等、迭在本縣沿海一帶、搶刧傷人、暨擄人勒贖、犯案纍纍、在逃通緝未獲、近該犯又在上海蓬萊市場夥刧蓬萊銀行、案發被捕、化名李子雲、經縣府查悉、向上海地方法院迎提到案、傳集被害事主潘根棣・潘鑫林・毛竹青・毛泉棣等指證、該犯實係搶刧擄人之正犯無誤、且查毛木香劉阿亂等原供、該犯確係爲首犯之一、業經縣府擬判死刑、呈奉江蘇省政府東電核准、昨日上午十時、簽提該犯到庭、由蔣承審員驗明正身、押赴南門外刑塲、執行槍決、

蘇州

鄉民鬧荒焚屋抗租

蘇鄉斜塘外跨塘等處鄉民、前以勘荒不公爲藉口、遷怒催甲、聚衆焚燬催甲房屋有數十家之多、釀成絕大風潮後、經縣政府派隊下鄉彈壓、始告平熄、邇日各田業業戶、紛紛納倉收租、詎於二日晚間、角直鄉林家港、催甲吳通泉、西河角催甲孫秋濤、孫聽濤家、又姚泥浜榮根家、陸巷蔣榮甫家、先後被鄉民聚衆縱火焚燬房屋、計有四村六家、房屋六十餘間、損失頗鉅、至天明鄉民始行散去、事後經公安第六分局派警拘捕、已經不及、此次縱火鄉民、並非本地農民、均係來自斜塘坊等處、縣府聞報後、即派保安第七大隊、下鄉彈壓、並令各區分飭保安隊抵鄉後、在各鄉村佈防、以防萬一、縣府一面已呈報省廳請示、至於鄉農完租問題、折價標準業經解決、而上棧完租者寥寥無幾、茲經調查原因、確有人從中阻止之故、昨(四日)據業蘇常班新之某業者稱、船經齊門外浦涇地方、有農民十餘率觀、形似有人鼓動抗租、與從倘催甲房屋等一百餘人、具呈縣府、以催甲實屬專橫、報荒不實、營私舞弊、損人利己、請求究辦、並派員覆勘、以昭公允、

海寧

農行經理被控

海寧縣農民毆斃民龍微・吳士超呈控省府建設廳、闡控列各款、『保證背法規、營私舞弊、挪用行款、化名影戤、宣賭抵押』等、省建設廳據呈後、已派委赴處英來寧澈查、

高郵

土膏行將開始營業

本縣懇興土膏行、前往省禁烟委員會派駐股長天仰、監視啟封、因手續未完備、日內即可正式營業、縣禁烟會特分令各區土膏店從速批購、并將開設地址呈報、否則即呈省吊銷執照、另行招商承辦、

高郵

天氣驟寒河水結冰

本縣入冬以來、天氣尚屬溫和、并無嚴冬氣象、不意昨日西北風後、氣候突然寒冷、寒暑表降至三十八度、室外則僅三十四度、今(二日)晨水已結薄冰、一般無衣食之貧民、莫不叫苦連天、

海門

匪又嘯聚楊灶

通屬沿海匪船、前經水警隊擊退、三日又有大股海匪、由啟東呂泗來海船五艘、匪衆三百餘、嘯聚楊灶洋面、有登陸勢、縣府已調隊往剿、

南通

避免稅警查鹽衝突

淮南通屬各場稅警、因查鹽時與食戶、發生衝突、迭見流血慘案、已由食戶代表向各界報告、已決定三項辦法、避免衝突、㈠嚴禁官警與惡棍勾結、並從嚴限制向食戶搜索、㈡杜絕私鹽來源、將後方隊伍、律調駐產區、㈢由各界合組食鹽消費合作社、以增加稅收、而絕私鹽、

主僕曖昧女傭被棄自殺

城內公園飯店、於前(三)日下午四時許、來一少年女客、年約二十餘歲、開定三樓四十三號房間、旅客單上填名周玉芬、河相橋人、並未付房金、至六時許、親自出外一次、沽高粱一二百餘文、在房內痛飲致醉、旋即脫衣而睡、至十時許、茶役陳阿榮沈阿□人、因該女客酒醉、恐其嘔吐、污及被褥、故啟門入內探視、即見玉芬神色有變、呼吸短促、情知有異、遂報告賬房、將其抬送兄弟醫院救治、據朱醫生診察所得、玉芬所服爲安神藥片及生烟、且和高粱吞服、中毒甚深、恐無生望、一面報告一分局、派警前往調查、始知玉芬爲諸大吉醫生家女傭、當經檢還書兩通、一致其母親、一致其家主夫婦、函內語多隱情、自殺原因、似與主人有曖昧關係、因遭遺棄而出此云、

無錫

旱災之後盜案蠭起

本年旱災之後、貧民無衣無食、以致盜案蠭起、前晚兩日、城鄉發生搶案數起、茲摘錄如下、㈠賓順信局之快船、由錫開蘇、行經紅廟頭地方、忽來江北船一艘、躍出盜匪六人、執有手槍一支、將信洋六元、零用洋二元九角、一併搶去、該船祇得折回、㈡第二區江溪橋鎮飾店主某甲、在余滿廟地方被匪攔刦、搶去洋四元、又附近某鄉民家、被搶食米糯草、均未報緝、㈢邑人邵仟鴻之妻汪氏、昨晚在廣曆看戲返家、在途被搶手提箧一只、損失洋九元

吳縣四鄉盜匪猖獗

入冬以來、四鄉迭刼頻聞、而防衛周密之城廂、亦迭續發生盜刼傷人巨案、有三起之多、茲據消息傳來、蠡墅鄉獮金派鄉民徐根金家、於三日夜間、到盜匪七人、刼去銀洋衣飾一百餘元、又隨墓鄉湯家巷地方、三日上午、到匪船一艘、殺匪十餘人、登岸行刼、被刼者計有何高乇・殷周氏等兩家、損失三百餘元、又黃埭鄉張埂上前日到匪船一艘、匪徒十餘人、擁至張龍福家、任意搜刦、向西河蕩而去、又四日黎明、西山鄉沿太湖農民朱榮貴家、被盜搶刦、臨行時、將朱榮貴之八歲子阿狗綁架而去、

以羅

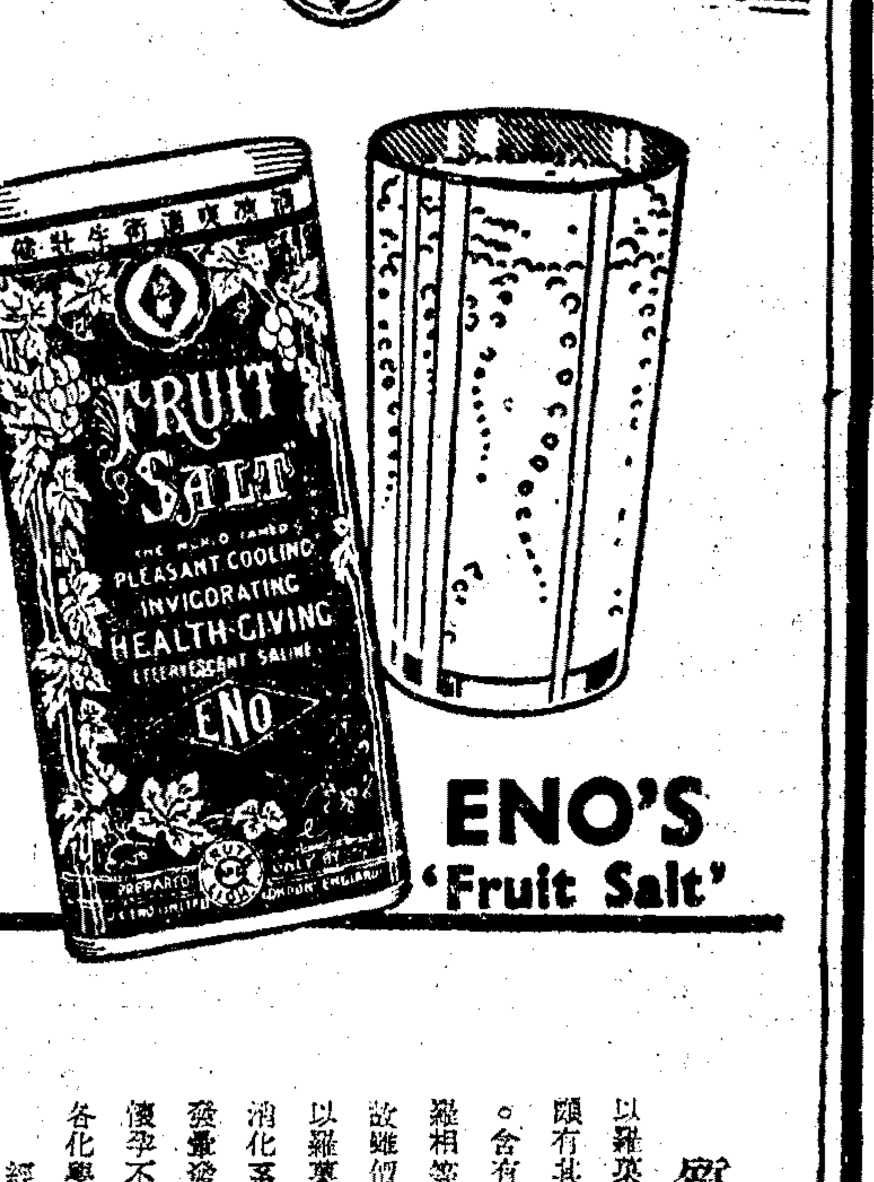

ENO'S 'Fruit Salt'

質量與價格之比較

以羅菓子鹽、品質精粹、作細粉形、人或以爲別種類似用品、頗有其氣同於以羅、而價格則較低廉者、殊不知此種劣等出品、含有種種雜質在內、而且組織粗疏、隨作粒狀、雖包裝與以羅相等、而容量反少、沖服時每需數倍以羅之量、方能奏效、故雖價格較廉、事實上殊不經濟、

以羅菓子鹽對於下列諸症均屬有益

消化系病 肝膽不和 噁心嘔吐 面色暗淡 血液不潔
發暈發熱 口舌煩渴 身體過肥 風濕骨痛 夜不安眠
懷孕不舒

各化學藥房 洋雜貨舖 均有出售

經售代表 上海四川路一二六弄十號列敦洋行

英國倫敦以羅有限公司製造

以羅菓子鹽

振豐棉織廠十七週紀念大贈品二星期

應時品……衛生衣裳……手套……襪子……及各種棉毛織品

▲犧牲品多種◎狂跌出賣

總門市部河南路三三一號　分門市部塘山路舟山路口

（自十二月一日起同時舉行）

購貨滿洋一元　贈優待券二角　批發不在此例　歡迎各界參觀

謹防假冒

眞正老美女雪茄煙完全在小呂宋製造煙上有人頭針印箱上貼有菲列濱政府出口印花稅並一MANILA一字樣其煙味之醇香較他地所造而在市上普通亦稱老美女郎達利者高出萬倍愛吸諸君務請注意

根治白濁　十拿十穩

白濁救星

不論急性，慢性，各種新老五淋白濁。及其併發炎症。性純效偉。「樂的能」消濁滅淋。不僅利尿，止痛，消炎，退腫，其特殊功能。尤在藥力直達病源。將一切醫藥方法所不能奏效。而潛伏尿道深部之白濁雙球菌。殺滅淨盡。安全斷根。

▲上海新星西藥行總經理　——藥房均售——

藥房均售

大批　俄國錠子油到申

可供製造土燭及生髮油之用

本行由蘇俄運到大批錠子油品質優良最合製造土燭及生髮油之用茲爲廣銷起見削價競售所定價目非但較各油公司之錠子油爲廉且較之市上柏油花生油等亦可匹敵而有餘各地採購者千萬賜予注意爲荷

新華油行謹啓　上海廣東路二十號五樓　電話一五九九五三

本市新聞

國聯兩專家昨抵滬

實行與我技術合作

上午視察大上海建設午後訪宋
今晨赴杭轉全國視察水利交通
三月後竣事起草計劃貢獻我國

——尙有二專家十五日後先後來華——

華東社云、國聯爲實行與我國經濟建設上之技術合作起見、特先後選派專家顧問來華、輔助我國計劃、改進各種實業、及經濟建設、已來華者計有蠶絲專家瑪利博士、及顧問蒲特維等、上月間、國聯爲改進我國水利河工起見、特選派四專家來華、調查水利公路等工程、該四人計爲㈠倫敦土木技師學會會員顧德、㈡法屬菲洲馬達伽斯加爲公共工程處長寇辛、㈢國聯會交通運輸公共工程委員會報告員荷蘭海牙顧問技師蒲育夫、㈣國聯會交通運輸公共工程委員會報告員米蘭顧問技師沃摩度「茲者寇辛(R. Coursin)及沃摩度(A. Omades)二氏、已於上月七日、自日內瓦來華、寇自意搭意輪康德凡第號輪、沃自法搭法輪亞搭密斯分道而來、該兩輪於昨日同時到達、由經委會秘書長秦汾代表郭德華、及該會公路處代表康時振等、前往迎接、登岸、下榻於華懋飯店、寇沃兩氏、復於午前視察大上海建設情形、午後拜會經委會常委宋子文氏、定於今晨八時出發、乘汽車赴杭轉京、再至全國、視察河道水利公路交通情形、然後謀改進計劃、各情分誌如后、

歡迎人員

昨晨赴浦東碼頭歡迎者、計有全國經濟委員會秘書長秦汾之代表郭德華、該會公路處技正康時振、經委會職員麥君、及國聯派來吾國之顧問蒲君(Bourdvez)淑君(okeck)等多人、均於事前向公安局借得小輪、於六時卽駛至黃浦江輪船停泊處迎接、

登岸情形

寇氏所搭乘之亞拉密斯輪、及沃氏所搭乘之康脫凡第輪、本定前晚可以到達吳淞口外、故經委會派出歡迎之人員郭德華等、於前日卽自京來滬歡迎、詎該二輪因途中遇風、致昨晨始到達、上午六時十分及七時十分、意法兩輪、先後迎接入輪中、遂卽開至新關碼頭登岸、逕至華懋飯店、闢室休息、

昨日行踪

寇沃二專家、於昨晨七時半到達後、卽於上午、由郭德華等陪同駕汽車至市中心區視察大上海建設、及道路工程、至午刻始返、午後二時、復至祁齊路經委會駐滬辦事處拜訪常委宋子文氏、詢問關於經委會最近之行政設施情形、頗爲詳悉、歷久始出、晚間七時半、由郭德華在杏花樓設宴洗塵、至八時半賓主始盡歡而散、

兩氏履歷

來華之二專家、寇辛爲法國人、年已五十餘、曾任法國馬達伽斯之工務局長、對於公路交通、極有經驗、沃摩度爲意國人、乃係世界有名之水利專家、在意服務於水利機關達三四十年、今年已有六十餘歲、現任國聯交通運輸公共工程委員會報告員、及米蘭顧問技師、

誠摯談話

華東社記者昨晚詣兩氏於旅邸、詢以此次來華後之工作情形、據談余等來滬、頗爲欣慰、中國在世界上爲極有歷史之文化國家、故而甚願作一長途之旅行、余等將視察全中國各地水利交通、及建設工作、以謀改進或有其他計劃、余等願竭力爲中國作忠實之服務、如中國人之服務於中國、相同云云、

今晨赴杭

寇氏於昨日到滬之後、因此次來華爲期不久、故不久留、已定於今晨八時乘汽車離滬、由滬杭公路赴杭、在杭略一遊覽、視察浙省建設情形、然後晉京、拜會我國經委會各委員、乃再作全國水利公路之視察、先爲二專家同行、至必要時則分道、至明春二月十七日可以完竣、然後卽將起草調查報告、並貢獻計劃於我當局、以資採納云、又與沃同來者、尙有其助手名薩脫利、亦爲有名之工程師云、

各地行程

二專家之行程、將遍歷國內各地、其日期自今日起、至明年二月十七日止、詳細歷程、經華東社記者探得如下、自上海至杭州、自杭州至南京、自南京至西安、自西安至西蘭、自西蘭返南京、自南京再至湖南長沙、自長沙至南昌、自南昌至江西各城、再返南昌、轉至濟南、自濟南至山東各城、再至北平及河北各地、自北平至太原、自太原至潼關、自潼關返南京、同時並再至淮水天津黃河小淸河等處、視察各地之水利情形云、

尙有二人

此次來華之四專家、僅來寇沃二氏、尙有倫敦土木技師學會會員顧德、國聯工程委員會報告員蒲育夫、二氏、則亦已首途來華、預於本月十五日可以到達、蒲則於本月月底、亦可抵華、此二人亦爲調查吾國之水利交通工程、促進與吾國技術合作計劃之成功者也、

昨晨南站防災演習

敵機來襲暴徒擾亂均未得逞
員工均甚疲勞今晨中止演習

京滬滬杭甬兩路管理局、爲預防災難、保障鐵路交通起見、特於京滬滬杭甬綫、分別演大難臨頭時之預防、杭州嘉興等站、均已次第演習畢事、結果、成績批判、均能佳好、昨晨、本市南車站作防災大演習、自晨三時起四時止、歷一小時之久、中間最嚴重之一剎那、爲三時三十分至三時五十分之二十分內、斯時南車站如大難已臨、備極恐怖之狀態中、茲誌其演習經過詳情如次、

全體動員

昨晨三時許、上海南車站防災大演習、參

分擔職務

加演習者、爲路局之京滬滬杭甬鐵路警察署滬嘉段全體路警、京滬滬杭甬鐵路工程課·機械課·衛生課·等全體路警職工、由滬嘉段總隊長鍾文江擔任總指導官、滬嘉段副總隊長韓尙英·工程課工程師維勝灝·機械課工程師施子嶼·衛生課醫師鄭賓湜·等擔任副指導官、站長周斌武爲車務管理、機務段長梁培根爲燈火管理、路局警察署長馬小屏·西門公安分局長李馨·高昌廟公安分局袁督察長、均蒞臨參觀、

演習目的

當新聲社記者驅車抵南站時、全站猶安

預備應變

謐如無所事、由滬嘉段副總隊長韓尙英招待往參加災防中新聞工作者之各報社記者、報告此次路局防災演習之意義、俾演習中如有掛漏之處、事前、得糾正彌補、免果眞大難臨頭、倉卒不及準備云云、新聲社記者旋復往車站附近巡視、深夜中之南車站、毫無所聞、僅車站後門、預蓄茅房一幢、藉作飛機擲彈燃燒用者、

警鐘迭鳴

迨鐘指三時、路警滬嘉段派駐所內、徵有

驟呈緊張

動作、繼而南車站之衛生課救護隊、工程課機械課等工程隊、亦皆絡續出動、三時二十五分 車站南首警鐘突鳴、蓋車站當局已接得由嘉興傳來之警報、假想敵之敵機、已東進向上海南站襲擊、此時出動人員、動態亦驟緊張、三時三十分、二次警鐘重鳴、卽敵機已過嘉興、漸次逼近、車站附近半里內、突宣佈戒嚴、而路警則已滿佈車站四週、重要處所、皆層疊警崗、消防隊亦蠕蠕出動、藉救燃燒、三時三十分假想敵之敵機似更逼近、第三次之警鐘噹噹急響、全站燈火倏然熄滅、警笛聲聲、參加防災之人員、於黑漆中下緊急動員令、南站此時、已墮入極恐怖狀態中、

恐怖來臨

此時在站之各總副指導官、均分頭率隊

施救迅速

四散、擬作假想敵機爲三架、兩由南來、一由東至、向車站附近擲燃燒彈、未幾車站前路之南站後門處(茅屋)着火、一時火焰沖天、幾成巨禍、幸路警消防隊趕至、以自來水滅火器沙袋等救火具、奮勇施救、僅一刻鐘、卽能熄滅、他處幸未燃燒、此時飛機擲彈尤烈、全站情形極動亂、受傷者、由救護隊以棚床急救赴臨時醫院、取急救藥箱藥醫治、而暴徒亦趁此混亂中、四出施行破壞工作、結果、路軌被破壞拆毀、暴徒被執縛兩名、修理路軌之機車、亦由車庫駛出、載工程隊及各項修路材料、駛至被毀處停車、全體動工修理、工程收效之速、出人意外、僅五分鐘、車卽通過該段路軌、此時另由暴徒一部、衝至站內、施行破壞、倒毀物具並放火、幸路警勇敢機警、亦悉能捕獲 各被捕暴徒、紛解總指導官處報告、計破壞路軌被捕獲暴徒李文錦·戴石光·兩名、入站破壞搗亂暴徒 石文波·張守欽·等數名、經訊驗後、卽交管押、

敵機遠颺

假想敵機、以擲彈未逞、紛紛向西南逸去、於是大難臨頭之一

秩序恢復

幕、乃告終結、全站電炬、仍放光如常、秩序交通、亦漸恢復、新聲社記者復往晤總指導官鍾文紅於站中、本晚演習、成績收效出意料外之收穫、故今晚之二次演習、不復舉行、

工作疲勞

新聲社記者、昨晨向路局探悉、上海南站

中止續演

昨晨試演防空、本擬今晨正式舉行、因試演成績甚佳、況全體工作人員、均以努力從精神甚爲疲倦、況路局最近各項工作甚爲繁忙、因此決中止進行、外傳上海北站將定期舉行防空演習、決亦作罷云、

上海四馬路

中西大藥房　冬季大廉價

九星乳白魚肝油　純淨大瓶二元二角半　小瓶一元五角正　含幾怪大瓶二元七角半　小瓶一元七角半

維他命麥精魚肝油　純淨大瓶二元二角半　小瓶一元二角半　含幾怪大瓶二元七角半　小瓶一元五角正

四大補品

維他命童雞牛肉汁　大瓶一元五角　小瓶一元

買一送一

慶祝剿匪勝利大會

昨日籌備會議

通過籌會簡則及慶祝辦法

定十日上午慶祝下午遊行

昨日下午二時、本市各界代表、在市黨部舉行「上海市各界代表慶祝剿匪勝利大會籌備委員會」、到市黨部市政府等代表十餘人、通過慶祝辦法、並定於十日上午舉行慶祝大會、下午二時汽車遊行、茲分誌各情如下、

出席代表

市黨部陶百川·市政府陳克成·警備部李儒初·海員黨部王永盛·保安處特別黨部李鄰孫·市商會孫鳴岐·總工會周學湘·一特區市民聯合會陳九峰·二特區市民聯合會黃香谷·會計師公會何元明·律師公會王維楨·婦女會林克聰·醫師公會龐京周·中學教聯會徐則驤·等代表十餘人、

籌備簡則

第一條、本會定名爲上海市各界代表慶祝剿匪勝利大會籌備委員會、第二條、本會會址設於楓林橋上海特別市黨部、第三條、本會以下列機關團體組織之、一·上海特別市黨部、二·上海市政府、三·淞滬警備司令部、四·上海市保安處特別黨部、五·中華海員特別黨部、六·京滬滬杭甬兩路特別黨部、七·上海市農會、八·上海市總工會、九·上海市商會、十·上海市教育會、十一·上海市大學教職員聯合會、十二·上海市中學教職員聯合會、十三·上海市第一特區市民聯合會、十四·上海市第二特區市民聯合會、十五·上海市婦女會、十六·上海市律師公會、十七·上海市醫師公會、十八·上海市會計師公會、十九·上海市新聞記者公會、第四條、本會設常務委員一人、綜理一切籌備事宜、第五條、本會設下列各科、各設主任一人、㈠文書科、㈡會計科、㈢事務科 ㈣宣傳科、㈤遊行科、第六條、常務委員及各科主任、均由籌備會議推定之、第七條、本會經費、由各機關團體擔任、第八條、本會各科辦事人員、由擔任機關或團體就原任職員中調用之、第九條、本會辦公時間、每日上午九時至下午四時、第十條、本會於剿匪勝利大會籌備程序結束時、自行解散之、第十一條、本簡則經本籌備會議通過施行、

慶祝辦法

㈠日期十二月十日(星期一)上午十時、舉行上海市各界代表慶祝剿匪勝利大會、下午二時、舉行汽車遊行、㈡代表大會、假市商會大禮堂舉行、汽車遊行起終點、均在和平路(路綫另詳)㈢主席團、市黨部·市政府·警備司令部·市農會·總工會·市商會·教育會、

籌備事項

㈠函請黨政機關主管長官通知各工作人員、一律參加、㈡通告各民衆團體、飭屬推派代表五人、備函參加、(請黨政機關會銜通告)㈢通告各級學校、推派代表五人、備函參加、(請市教育局通告)㈣函請航空署、於是日上午、派飛機散發彩色標語、㈤通告各機關各團體各學校各商店各工廠及華商電車公共汽車、一律懸旗慶祝、㈥函請市黨部通令各區分部及兩區市民聯合會、飭屬分貼標語、㈦函公安局飭屬派警維持會場秩序、並派軍樂隊參與大會、㈧大會職員、由常務委員指定之、

汽車遊行

㈠路綫、(詳後)㈡車輛數、一·市黨部三輛、二·各區黨部十輛、三·特別黨部各二輛、四·市政府暨各處局各三輛、五·警備司令部三輛、六·市商會及各同業公會等三十輛、七·農會二輛、八·總工會二十輛、九·教育會二輛、十·大教聯一輛、十一·中教聯一輛、十二·一特區市民聯合會一輛、十三·二特區市民聯合會一輛、十四·婦女會一輛、十五·律師公會一輛、十六·會計師公會一輛、十七·醫師公會一輛、十八·新聞記者公會一輛、十九·紅十字會一輛、㈢排列、一·引導員機器腳踏車、二·公安局保安處車巡隊、(函請公安局辦)三·郵務工會自由車隊、(函郵局辦)四·照上列機關團體編號排列、

預定路綫

集合、和平路、南陽橋·藥鹿路·方浜橋轉、走民國路·小北門·新橋街·老北門·新北門·新開河·小東門·東門路轉·外灘·關橋·薛家浜轉·滬軍營·國貨路·車站路·小西門轉·中華路·大南門·小南門·大東門·小東門轉·方浜路·廟前·方浜路轉·老西門·和平路散隊、參加汽車者、在車前揷國旗或黨國旗、車身應懸掛竹布之標語、文字、參考本會製定之標語、最好酌用圖畫、

標語口號

大會標語、㈠剿匪要用三分軍事七分政治、㈡軍政剿匪之外、還要厲行思想剿匪、㈢安內才能攘外、㈣剿匪的勝利、是中華民族復興的起點、㈤肅淸了閩贛的赤匪、還要追剿四川的赤匪、㈥慶祝剿匪勝利、要慰勞剿匪將士、㈦剿匪勝利之後、政府要剷除貪汚土劣、完成地方自治、厲行生產建設、㈧剿匪勝利之後、全國上下、要擁護和平統一政府、㈨共產黨的辦法、是要不得的、是行不通的、靑年們不要上當、㈩慶祝剿匪勝利、大會口號、㈠慶祝剿匪勝利、㈡徹底肅淸赤匪、㈢撲滅中國共產黨、㈣剷除貪官汚吏、土豪劣紳、㈤完成地方自治、㈥厲行生產建設、㈦擁護和平統一、㈧廢除不平等條約、㈨中國國民黨萬歲、㈩中華民國萬歲、

海員黨部

中國國民黨中華海員特別黨部、以中央第四屆五中全會、已定本月十日開幕、一切黨國大計、均將於以決定、民生國計、實利賴之、吾人對此、自應有數件之表示、而適年來盤據江西之共匪、經我勞苦功高之蔣委員長率領各路將士、屢戰屢捷、直搗賊巢、赤氛既息、民困頓蘇、同時國基亦於以鞏固、尤應舉行盛大之集會、以示慶祝、爰定於本月十日晨九時、召集各下級黨部及各海員社團、在該黨部大禮堂、舉行慶祝、至市黨部市政府等機關共組之慶祝會、該黨部亦已另派員參加云、

南京路香粉弄口

大滬銀行

新奇優華

本行呈奉實業部註册財政部給照經營商業銀行一切應行業務並另撥基金特設儲蓄專部董監事依法負無限責任茲値新廈落成紀念除活期儲蓄存款加息一厘並酌送贈品外定期存款在一年以上概送名貴用品並新訂優章以垂紀念

定期存款

年期	利率
一年	一分
二年	一分一厘
三年	一分一厘半
四年	一分二厘

零存整取　月存一元

年期	到期本息
二年	二十七元
三年	四十四元
五年	八十元
八年	一百六十元
十年	二百六十元
十二年	三百十元
十五年	五百元

新生活儲蓄

甲種　月存滿期後得永遠領取原儲額並得隨時一次支取本利

乙種　一次存入滿期後發還本金外並可永遠領取利益亦得一次提取利益

定活兩便儲蓄　存取隨便　利息優厚　支用便利

整存整取　到期取本息洋一千元

年期	一次存入	年期	一次存入
五年	六百〇二元	十年	三百念元
六年	五百四十元	十二年	二百五十四元
七年	四百八十八元	十五年	一百八十元
八年	四百三十元	十八年	一百二十七元
九年	三百八十六元	二十年	一百元

紀念贈品

◉存洋一百元　贈熱水瓶一只或熱水袋一只
◉存洋二百元　贈三友社美術床毯一條或雲石檯鐘一架
◉存洋三百元　贈眞絲緞繡花台毯一條或復新嗶嘰一件或芬芳綢旗袍料
◉存洋五百元　贈雙面緞旗袍料一件或眞絲綢被面一副或長方手表一只
◉存洋八百元　贈眞絲綿男袍一件或哈刷濟純駝毛絨毯一條
◉存洋一千元　贈天寶紋銀玩具或紋銀香煙盒一只
◉存洋二千元　贈天寶紋銀花籃一只或香煙罐一只
◉存洋三千元　贈慶雲紋銀台面一套
◉存洋四千元　贈慶雲紋銀台面一套眞象牙筷一束
◉存洋五千元　贈慶雲五錢赤金鍊一條
◉存洋一萬元　贈慶雲一兩足赤金鐲一副
上項金銀器皿贈品儲戶如欲更換得向慶雲銀樓改取同等價値之飾品

新生活儲蓄紀念贈品

甲種　▲存洋二元　贈精美日曆一組　▲存洋五元　贈熱水瓶一只　▲存洋十元　贈復新嗶嘰女袍料或熱水袋

乙種　▲存洋一百元　贈復新嗶嘰男袍料三友社床毯雲石檯鐘任擇一種

購航空獎券全張贈絲巾一打

總行　南京路香粉弄口　電話九四一一四

分行　杭州大平坊　電話二五五三

鴉片癮之生理談　白血球抗毒力！與鴉片毒素之研究

鴉片成癮後，吸煙者感各方之痛苦，莫不決心求戒，但每有戒後重吸者，局外人謂其立志不堅，殊不知鴉片因神經中毒而成癮，減其血內之毒素，方能斷癮，現在流行之戒煙品，皆以代替，至相當時期，代用品之興奮力消失，煙癮復發，不堪其苦而重吸，更有戒脫以後，藥品難斷者，此非戒煙藥物，蓋以嗎啡等之代用品耳，確能消滅血中毒素，而澈底斷絕煙癮者，惟有！本院

浦子靈　福特美戒煙片◎◎◎

（福特美戒煙片），係生理上研究成功，本院主任，在二十年前，根據中西醫學，為福特美藥片處方，其藥力能增新血液之生產量，促進白血球之抗毒力，所以服（福特美藥片）後兩星期，血色滿面，此即新血充足之證據，此時戒煙者體內抵抗力大增，精神百倍，照常辦公，可在三星期左右戒斷，廿年來，戒絕者四萬餘人，故戒煙時確乎十分舒服，毫無痛苦，此福特美之經驗，皆有可考，茲為擴大拒毒起見，特聘

減價一月

各種每瓶裝三十二片，每片原價一元，改售八角，本月一律八折，每片分（走戒）（住院戒）（出診）（包戒）（團體戒）六種，其他戒煙者附帶宿疾，見取費低廉，貧苦不起者，章程函索即寄

西醫林惠仁　國醫黃雨農　保戒煙先生

浦子靈戒煙醫院（電話八四二七八）四馬路大新街　上海貝勒路　多亞路口　三馬路廣西路　延齡藥房　東新橋永康煙店　天主堂街　代售處

百靈牌　鵝掌風藥水

專治手掌脫皮、起泡、干燥、開裂、或癢或痛、一切皮膚病、愈如不見效、包退還洋、倘指甲變灰、蔓延手背、奇癢而開裂重者、請上海法租界貝勒路西門路口均益里倪文鼎國醫院診治、函購加寄力洋二角、每瓶大洋一元

經售處：四馬路中西藥房及各分號、南京路中法藥房、北泥城橋永安公司、先施公司、二馬路大馬路、西藏路、法大馬路、老西門、自來火街、正廣和、中國國民藥房

上海　中國瘋病醫院

本院創辦念餘年、信譽昭著、歷年由各省來院已經治愈除根者、不知凡計、專治各種四肢痲木、偏正頭痛、神經錯亂、文痴武癲、豬羊癲瘋、痰厥偏心、口眼歪斜、中風半肢、瘋濕筋骨疼痛、成瘋、手足拘攣、勞瘋、癱瘋、背瘋、鶴膝瘋、軟腳瘋、痛瘋、大腳瘋、新久瘋癱一切重大疑難瘋症、均施特種澈底療法、迅速痊愈除根……

院址　虹口東有恒路小菜場旁大洋房　電話五〇四六九

今日肇和起義紀念

上午十時在市黨部舉行

今日為肇和兵艦起義第十九週年紀念日、本市各界民衆、定今晨十日、在楓林橋市黨部大禮堂、召開紀念大會、市黨部昨特通告全市各機關學校團體、各派代表二人、備函參加、已推定常務委員童行白主席、同時並邀請當時參加舉義之市保安處長楊虎出席、報告當時情形、華租軍警機關、除照冬防辦法、嚴密防範外、特加班保護、以維治安、市黨部為使各界明瞭起義意義起見、並印發告民衆書云、

舉義時之肇和艦與楊嘯天氏

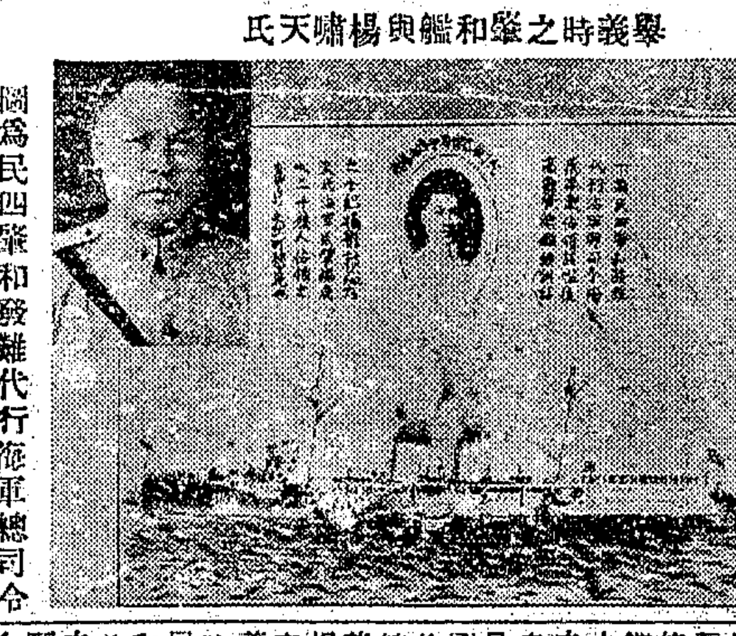

圖為民四肇和發難代行海軍總司令楊虎、率衆佔領該艦後、高懸黨旗艦頭訓話之影、左角為楊氏近影、

今日為肇和舉義紀念日、本市保安處特別黨部、以斯役為討袁護國之壯舉、民國再造之先聲、而該會常務委員市保安處長楊嘯天氏、又適為當日率領黨人襲佔肇和軍艦之指揮者、其悲壯熱烈之事、必有足述、爰於今日上午十時、召集團隊代表、舉行紀念儀式、並請楊氏出席報告舉義經過、以振革命精神、而收救國實效云、據躬親參加肇和發難之市保安處處長楊嘯天氏云、肇和發難、迄今瞬歷歲時、思來念往、印象倍深、特發表紀念感言、以誌遐懷、茲誌其紀念感言如次、

今天是肇和兵艦起義的第十九週紀念的日子、本人忝為當日起義參加戰鬬之份子、值斯紀念之重臨、凡關心此段起義史跡的全國同胞同志、咸有欲余之自述者、唯肇和紀念經過、已略載黨史、散見報章、且每逢紀念、皆有敘說、於此不欲多所贅述、今茲所言、爰擬單於肇和起義之動因、效果、與乎肇義之演進三方面、㈠動因、肇和起義之動因、一般見解、皆認為是本黨對袁世凱帝制迷夢和本黨擁護民主政治而起的一種鬬爭、斯固就事論事一種史實、但余尚有申述者、所謂打倒帝制和擁護民主者、不過構成此史實之近因耳、抑尤有較悠長之史的進展關係在焉、緣歐洲自哥人培根倡科學實踐以來、社會生活方式大變往昔、英國首受其衝、形成歷史上有名之產業革命、於是由經濟之澎漲、影響其政體之組織、此治世界文化史學者、人皆知者也、正與威爾斯史家在其歐洲政治中之君主及共和演進裏所說一致、「政治變化和智識發達同樣增大、而且和科學有微妙的關係、人類有一種逐漸增大的向向、就是想根據共通的根本慾望不滿足的享樂、以考慮人生、又想在較廣大的人生方面、探求人生的關係、牽仕與享樂」、此其一、同時、時代的巨輪、現演進二十世紀以後、歐美的工業、已發達到非侵略他人不可的危險時期、在事實上、世界其他工業落後的國家如非洲及亞洲等處、即刻變成了工業先進國的牧場、強奪豪取、各盡其極、而生物學家達爾文且倡「優勝劣敗、弱肉強食」之危言、天下洶洶、不可終日、此其二、他方面、則我雖係數千年帝王相繼、然史乘尚載有堯舜公天下之事、有老墨諸家之烏托邦社會、有儒家之「民為貴」、「有德者居之」等政治論、吾民生息於此種歷史文化之中、自然會演成後日之未知的政體也、此其三、並且、在西方有法國共和政體之實驗、新大陸有美國之民主的執政、英・德・意・日・等國之立憲、凡此皆民治之抬頭、此其四、總此四因、才構成先總理之民族・民權・民生・的三位一體的救國主義、於是凡與此主義相敵對或相反者、本黨必相機剷除之、故袁逆世凱帝制迷夢、自然是在不容之例、明言之、即是本黨先總理運用其三民主義、以除彼既成反動派也、故余申言肇和起義、除了剷除既成逆賊以外、尚含有遠的歷史之進展云者此也、㈡效果、論吾黨革命史者、嘗以肇和起義為再造民國之前序、以雲南起義為殿軍、並有認為肇和起義、乃北伐成功、吾黨統一全國之先聲者、以余論之、上述各點、不過就革命戰鬬之演進而言、故有此種推論、而揣其實際、革命的理論之勝利、尚屬重要、蓋武力之勝利乃暫時的、畸形的、非真實的勝利也、此不獨今日為然、中外古史、亦昭然若揭、假若革命全憑武力、則吾黨初期、實力如滄海一粟、以之與清廷抗戰、直螳螂當車、然卒能推翻清廷者、無他、革命理論勝之也、更有進者、肇和起義、不獨對國內反動派以致命傷、實含國際抗爭意義、原袁逆世凱獨夫自尊時、明知犯天下衆怒、乃以賣國手段、締結亡國之二十一條件、先總理用率吾黨同志、登高一呼、而黃浦革命怒潮以起、賣國賊民之袁逆、因之羞殞、而二十一條件、也因肇和砲聲而淬其法律上之效力焉、此余所以言肇和起義、其效果除一般所認識者外、尚帶有國際之拒戰、和革命理論勝利者也、㈢肇義演進、革命之意義、含有二道、一曰破壞、一曰建設、破壞誠不易、建設尤其難、此種根本原則、先總理對吾同胞同志、已闡明殆盡矣、我人今日紀念肇和起義、誠然一方面在崇仰先烈流血的破壞、鏟路鑿緣、斬荊闢易、誠屬要義、然時勢遷移、單去仰慕或仿傚先烈們的破壞精神、尚非盡責、方今國政統一、軍事時期已過、百廢待興、我同胞同志、在斯紀念先烈的莊嚴中、應本其殺身成仁的毅氣、為建設百端的雄圖、此革命演進之演進也、東北失地未復、滿蒙會議破滅、軍縮會議、更屬空中樓閣、而全球經濟之落寞、民情之杌隉、自人類有史以來、無有甚於今日者、深望我同胞同志、大家認眼、在中央領導之下、努力精進、預備為保衛民族、擁護主義之烈士、則無愧所生耳、而先總理所指揮十九年前今日之肇和起義的意義、將與天地以共存也、余雖不敏、願共勉之、

吳市長昨答拜英使

當晚並在私邸設宴歡迎　英使准十一日入京轉平

駐華英國公使賈德幹氏、於前晨由香港回滬後、曾於當午拜會上海市長吳鐵城、茲悉吳氏偕秘書等、業於昨午十一時許、前往外灘華懋飯店答拜、旋於下午七時許、在海格路本宅設宴歡迎、席間並有英總領事白利南爵士、英使館一等參贊泰齊曼・秘書愛丁登・以及市府秘書長俞鴻鈞・等多人作陪、聞賈氏在滬、將有數日之逗留、今晚將應駐滬英總領事白利南夫婦之宴、昨午、則為汎太平洋會之公宴、明晚應中華社會及委員等之宴、在外灘上海總會公宴、星期一午賈氏將宴駐滬英海軍司令普克來氏、星期一晚賈氏應毛斐特氏夫婦宴、在斜橋總會晚餐、預定於本月十一日離滬入京、轉道北上返平、

劉湘昨日返京

中途在蘇下車小游　謁蔣汪後即行返川

川省善後督辦劉湘、前日下午偕宋子文・楊虎等由杭倦游返滬後、業於昨晨八時、乘車赴蘇州游覽、即日下午六時、由蘇乘滬平通車晉京、在京略作勾留、即行返川、昨晨隨同劉氏晉京者、計有秘書張必果・駐漢代表邱甲・駐滬代表鄧鳴階・參議冷開泰等、全國經委會常委宋子文・市保安處長楊虎・市府代表李大超・及杜月笙・張嘯林等、親往車站歡送、北站戒備異常嚴密、據劉氏臨行語記者、此次歷游漢京滬杭各地、各項建設、咸有長足之進展、「在在足資川省借鏡、本人在蘇小游、即日入京、謁晤蔣委員長・汪院長、請示剿匪等各項機宜、至整理川省財政問題、當晤孔財長繼續商談、一俟公畢、即行返川、

尼副總統昨午赴歐

吳市長等均前往歡送

尼加拉瓜國副總統愛斯璧諾薩博士、此次來華遊歷、頗受我國各方熱烈歡迎、昨午應該國駐滬名譽總領事凱脫立開氏歡宴後、即於下午三時、乘搭日輪鹿島丸離滬赴歐、市長吳鐵城・及外交部駐滬辦事處長余銘代表李榮耀・暨本市各要人等、均前往碼頭歡送、據聞愛氏抵歐後、尚擬前往西歐各國遊覽、然後遄返南美、尼副總統臨行前、否認中尼商定商約說、但申時社昨晚據京電、謂外交部情報司長李迪俊答稱、此事確曾商談云、

美參議員考察團今晨過滬赴菲

菲島特派員來滬迎候

大美晚報云、美參議員泰定斯氏・麥基拉氏・吉白森氏・馬嘉度氏・來議員密勒氏合組之考察團、擬赴菲律濱羣島考察商業狀況與政策、及菲島獨立法案似將引起之變遷者、五日（今日）晨將乘亞后號過滬、小作勾留、仍乘原船南發、菲島立法院議員羅特里格已來滬迎之、聞羅氏乃奉菲島糖業界之命、與該考察團、在由滬赴馬尼剌之航程中、會商一切、因糖為菲島主要輸出品之一、將來菲島獨立實行時、菲美關係、將為一變、糖業為所應討論之問題也、此次考察、曾於本年七八月間、先由美政府派參議員海登氏赴菲籌備一切、

三北公司又有二輪遇險

但均無恙

醒獅擱沙　三北公司醒獅輪、原行長江、近因長江船多、乃赴海州裝鹽、此次從十二圩裝運大批鹽往漢口、現值冬令、長江退水之際、航行困難、該輪於昨晨一時、駛至大通附近、因有霧露、以領港不慎、致遭擱淺、當以滿儎裝鹽、吃水較深、致輪體陷入淺灘、一時無法脫險、昨日、公司得訊、已發電於本公司之長江上下水各輪、在經過該處時、前往協助拖曳、醒獅船體未損、一俟潮漲、可望出淺也、

龍山遇風　三北公司龍山輪、係由滬赴秦皇島裝煤、惟遇日海面一帶有颶風發生、該輪於昨日上午、行至佘山附近、船身亦遇颶風襲擊、當時船主曾發電求助、為我國海軍軍艦得到、即往援助、嗣經記者往詢、該公司負責人員言、龍山輪遇風、並不十分危險、在風過後、可望開行、船體並未有觸礁情事也、

泰山輪失事後

船員家屬要求撫卹

三北公司泰山輪船失事證實後、船上被難員工、共有五十一名、本埠英領署、昨據英艦電告、謂續獲尸體二具、餘恐沈沒船內、一時不及浮出海面、被難各員工家屬、昨日紛至公司、要求撫恤、情況十分淒楚、

遇難真相　泰山輪於上月二十七日上午七時、從青島開出、船上裝煤二千零五十噸、再加船上自用煤斤、故載重已到保險綫、船身吃水過重、輪體托浮力減小、即無風浪、已甚危險、該輪雖嘗為約行十四小時海程、即遇大風、其時招商局泳吉輪、航行在前、亦遇颶風、泳吉船主等、急將本船減去速率、隨風浪行駛、結果、得以越出風圈、幸得脫險、後隨者即為泰山、但其時天已黑暗、不能認其船名、泳吉船主等、見該輪於颶風襲擊時、突然掉頭、船員見狀、即知該輪必遭失事、但見該輪發出求救燈號、泳吉自身尚未脫離風圈、無法往救、目覩該輪下沉、但當時未能知其船名、確定其為何船也、迨泳吉到滬、探詢各公司有無未到之輪、直至現在始悉泳吉所遇失事之輪、即為泰山云、

家屬請卹　昨日上午、各船員水手生火等家屬、紛至廣東路三北公司、扶老携幼、咸皆放聲痛哭、要求公司給發撫卹、由該公司經理、一一加以撫慰、因船員被難、海商法中例有規定、俟公司中得到正式確實失事報告後、自可依法辦理、而且各輪公司於撫卹被難船員、業有成例、當不致使各家屬失望、直至十二時、各船員家屬、始各含淚而去、

公會交涉　中國輪機員聯合總會、昨函三北公司云、逕啟者、查貴公司泰山輪船、此次由青來滬、在途失蹤、迄今多日、報載英艦・皮利巨・在離青島一百四十英里處、撈獲屍體兩具、均載有泰山輪救命圈、據此情形、該輪被難、已屬實在、其服務船員家屬、聞此消息、日來扶老携幼、麕集敝會、搶地呼天、請為主持公道、要求派員帶領至貴公司面為交涉、為狀之慘、不忍卒述、按本月二十六日、貴公司自青開滬輪船、除泰山之外、尚有升安一輪同時開出之時、雖在泰山之前三小時、但升安實際速率、較泰山為劣、何以一則安然抵滬、一則中途禍患、情形離奇、至可研究、應請貴公司澈底查明、以昭真相、不應稍涉含糊、至於善後事宜、即目前首要之點、應請速為派船沿途尋覓、打撈屍體、速同英艦所獲、一併運滬、以便認領、并為預備棺木、從豐裝殮、以慰逝者、餘者撫卹問題、以貴公司為航業巨擘、亦應格外從優、俾被難家屬、得安生計、無厥凍餒、所有以上各點、尚請貴公司於函到時、即速見復、以免家屬延佇久待、發生意外、致有未便、為此函達、即祈查照、

本報昨日所接唁電

上海申報館轉史詠賡先生禮鑒、頃悉尊翁量才先生遇難、遠道聞之、不勝駭歎、際此多事之秋、正賴為國努力、傷我文化界之明星、後死同人、更應邁進、尚祈節哀珍重、以繼尊翁未竟之志為荷、江蘇高等法院第一分院張一振叩、冬、十二月二日、

時人行蹤錄

馬超俊・陳爵英、昨乘夜快車晉京、

黃紹雄・褚民誼、昨乘夜快車出京、今晨抵滬、

中國近代金銀銅幣展覽會

吾國近代之金銀銅幣、種類奇繁、實駕郵票而上之、即以十文之銅幣而言、已不下數千餘種、惜乎研究者少、不若集郵之普遍也、王季二君搜集是項幣類、近十餘年、收藏頗夥、茲為引起國人集幣興趣及同志觀摩起見、定於本月八・九・兩日、假南京路新世界飯店公開展覽、以資提倡、有志集幣者、大可一飽眼福也、

別種的『丹』，只有夏天出風頭，惟：

虎標八卦丹

有『香口解悶　散寒止咳』之功！夏令固甚風行，冬令亦極暢銷！

贈送精美日曆

本堂為酬謝顧客起見於十二月一日起贈送民國二十四年精美日歷凡向本堂門市部購貨滿一元五角者即贈一組最多以十組為限不拘時日贈完即止又持有本堂日歷贈送證者亦請於十二月一日起至十二月三十一日止前來調換過期失效

本外埠各藥房什貨烟兌各店均售

虎標永安堂滬行

寧波路（新光戲院對過）五九五號電話九三一五九

急賑救災普捐會

總幹事部晝夜工作

急賑救災普捐會總幹事部、連日趕辦一角二角四角一元二元四元十五元各種收據、編號蓋印、計需用二萬本、二百萬張、為八日開始普捐之用、又因童子軍學校均定是日募捐、各報館各銀行商店公司錢莊、均請代收普捐、時間急迫、祇有令全體工作人員、日夜工作云、各報館代收普捐事、已紛向普捐會總幹事部、領取收據開始向讀者、及各界人士、捐募、銀行商店公司錢莊、亦將代收急賑普捐、茲將各情分誌如下、

分請代收捐款　急賑各地災區普捐委員會、昨分函本市各銀行錢莊、及大公司商店云、逕啟者、查本會為各省災情奇重、災民遍地、急待救濟、業向各方募集急賑、災區捐款、茲為便利各界人士捐助起見、擬請本市各銀行錢莊及大公司商店代收急賑災區普捐、訂定辦法七項、用特函請查照、迅即廣為宣傳、代收普捐、俾集腋成裘、共成義舉、並將辦理情形、隨時見示為荷、附送代收普捐辦法一份、

代收普捐辦法　上海市銀行錢莊及大公司商店代收急賑各地災區普捐辦法、㈠上海市急賑各地災區普捐委員會、為便利各界人士捐助急賑普捐起見、特託各銀行錢莊及大公司商店代收普捐、㈡各銀行錢莊及大公司商店門面標貼、關於勸募普捐廣告、以促各界注意、㈢各銀行錢莊及大公司商店代收普捐數目情形、應由本會轉登各報披露、㈣各銀行錢莊及大公司商店代收普捐、以一個月為限、㈤各銀行錢莊及大公司商店代收普捐、應十日作結束、幫統本會總幹事部辦事處、以便轉登各報、㈥各銀行錢莊及大公司商店代收普捐收據、分為七種、計一角二角四角一元二元四元十元、㈦各銀行錢莊及大公司代收普捐收據、均向四川路青年會本會總幹事部辦事處領取、

童軍沿街募捐　全市童子軍、參加急賑各地普捐運動、業已日前由區長會議決定、在八日舉行、沿街大募、當場報告參加者、約在二千之數、至未及報名參加者、已由童子軍理事會令知各團、於六日上午十二時前報名、以便派員向理事會領取募捐應用物件、如收據募捐證章及宣傳品等、至各區募捐時、隊員之分配、均以三人至五人為一組、募捐時如遇特別事故、或添領收據等、可逕向四川路青年會童子軍臨時辦事處接洽、至所募捐款、亦應於當日晚九時前繳解該處云、

浙江公債抵押借款合同昨已簽竣

承借各行於月底前一次解足

新聲社云、浙江省政府、以地方公債票面五百萬元、向中國等銀行、抵押三百萬元、合同商妥繕正後、分送各銀行簽字、昨已簽竣、決定本月底以前如數一次解足、茲誌詳情如下、

各行分任　浙江公債票面五百萬元、向銀行六折抵押借款三百萬元、其承借銀行、為中國・交通・上海・浙江實業・浙江興業・浙江地方・金城・中南・大陸・鹽業・通商・墾業・四明・農工・中國實業・中國國貨・等銀行、及四行儲蓄會等、總計二十家、承借數目、自五萬元至三十萬元不等、各承借銀行、並組織銀團、委託中國交通兩銀行、為銀團代表、

簽字完竣　借款合同商妥後、繕正二份、一為浙江省政府、一為承借各銀行銀團、經繕正後、由浙財政廳長王澂瑩攜帶赴杭、經省政府會議通過後、即在杭州開始簽字、凡承借各銀行、杭州有總行或分行者、均在杭簽字、如杭州無分行者、日前由浙江地方銀行總經理徐恩培再携帶來滬、分別交杭州無分行如上海・四明・墾業・國貨・等銀行簽字、昨已簽竣、

一次解足　上項簽字合同、由承借各銀行各執一份存査、總數三百萬元、月息為八厘、期限為二年、規定用途如下、以一百萬元、辦理浙江各地旱災急振之用、以二百萬元、充作浙省前欠政費之用、並規定於本月底以前、各承借銀行一律將認借數目、一次解於杭州中國交通二銀行、轉解浙江財政廳、同時由財政廳、將公債票面五百萬元、交杭州中國交通二銀行、以認借比例、分別轉發於各銀行、

特載

國際形勢與中國出路

李馥蓀

金融界領袖李馥蓀先生、於本年夏間出國、赴歐美考察、回國後、各團體及報館記者、紛紛要求演講暨發表意見、先生因事務紛繁、未能分頭應約、茲囑為發表下列文件、藉酬各方之盛意、並免顧聽先生言論者跋涉之勞、想為讀者所樂聞也、

國際間衝突、經上次世界大戰之疏解宣泄、曾暫歸和緩、而代興者、乃有各種國際合作運動、然曾幾何時、而世界經濟恐慌發生、自一九二九年迄今、凡五閱寒暑、恐慌之前進、未嘗少衰、在恐慌過程中、各國紛求自身之解救、一面高築關稅壁壘、以防阻外貨之侵入、一面復減低貨幣價值、以謀海外市場之奪取、經濟戰爭既劇、國家主義之氣燄遂高、所謂國際合作云者、乃復成泡影矣、過去軍縮會議之失敗、世界經濟會議之徒勞、以及目下海縮預備會議之僵持、皆事實之極顯著者也、市場有限、而生產力之發展、則日進不已、彼先進各國、倘僅擁國內之市場、既不足以消納龐大之生產力、而奪取海外市場、則又不外以鄰為壑、輾轉相尋、互施報復、其結果亦徒使市場日狹、貨銷日滯而已、以此克服恐慌、又何怪恐慌依然、而國際間衝突、則與日滋長、甚且有世界大戰重演之憂乎、

歷觀歐美各國之經濟狀況、其比較穩定者、要推英國、英國之工商業、具有悠久之歷史與厚實之基礎、而殖民地之廣大、又遠過他國、自沃太華會議以後、大不列顛帝國內之主要各國、進一步取得密切之聯絡、以防止利權之外溢、英國之殖民地政策、向主寬容、殖民地貿易、他國尚能分得杯羹、但年來則因急於自救、不能不逐漸排擠他國勢力於大不列顛帝國之外、亦即因此種政策之轉變、英國乃能以對殖民地及國內貿易之增加、抵償一部分對外貿易之損失、藉以緩和其內部之恐慌、而其金融制度之穩健、下足以鎮定人心、上足以影響國家政策、使全國上下、能於驚濤駭浪之中、以和易平淡之穩健政策、從容應付、取得高人一籌之結果、則尤為其他各國所不能企及者、在英國產業界中、其最不幸者、則為紡織業、開夏一帶之凋殘氣象、依然無改、此則因紡織業為輕工業之一、為後進國家及殖民地之所易於仿傚、中國及印度紡織業之發展、固為英國紡織業之危機、而其致命傷、則為日本紡織技術進步之迅速與其工資之低廉、吾人觀於華商紗廠所受日本在華紗廠之影響、固可覘工資高昂之英國、其所受影響為如何也、

丁此時艱、吾人之所以自處者、又如何乎、當茲國家主義甚囂塵上之際、欲冀以國際合作之方式、援助中國之發展、殆為夢想徒勞、而自九一八事變以後、遠東均勢之局已破、國際合作之方案、雖時多端、顧慮百出、恐亦為事勢之所不許、吾人欲為民族生存、亦惟有自力自救而已、在自力自救原則之下、尤須權衡輕重、熟籌得失、法則須取人之長、補我之短、運用則須利賴我之所獨厚、適應我之所切需、凡所設施、務求其利多害少、勞費寡而效果大者、竭全力以赴之、其效乃見、本此意義、則立國大本、應以重農為歸、殆無疑義、吾國在過去五年間、所受世界恐慌之影響、所以較為和緩者、銀本位之維持、收入與我取之利、固為原因之一、而以農立國、經濟基礎、散布農村、未嘗集中都市、使恐慌怒潮、失其侵襲之焦點、實為有力之防衛、歐州國家如丹麥、其恐慌表現、所以較為輕微者、亦以此耳、雖然農村對於恐慌之抵抗、固較能持久、而欲其終於不敗、則仍有賴於國家政策之支撐、我國近年以來、人禍之外、益以天災、農村經濟、瀕臨苦境、甚至輸入農產物、年達四五萬萬元、尤屬駭人、以吾國天賦之厚、如能改良農業生產、自給固決非難事、若是則目下國民經濟上最感嚴重之貿易入超問題及金融問題、均可迎刃而解、初不僅保全固有農村基礎而已也、在重農政策之下、運輸事業、自須求其發展、否則生產雖增、而盈虛不劑、亦屬徒然、然運輸工具之建設、仍須無背於重農政策、建設經費之籌集、固須毋傷農村之元氣、運輸工具之作用、尤貴能富疏通農產之重任、循是設施、則礦產亦可隨農產而開發、因天之利、盡人之功、國家基礎之建立、斯可事半而功倍、

至于工業、則原有之工廠、應以種種方法、竭力扶助之、獎勵之、其尚在計劃中或資本設施之新工業、似不如訂立適宜之程序、歡迎外國資本之合作、食多務得、好大喜功、為吾國人最大之弱點、數十年來、徒擁保持利權之虛名、而未受開發利權之實惠、設藏海盜、匪不寒心、就目下狀況而言、則集全國之人力財力、振作農村、開發天然之利源、恐猶虞不足、以言結果、則振作農村、開發天然利源之後、國本確立、亦更無虞外求、倘舍近騖遠、分有限之人力財力於工業、則關稅之保護、既難期其周密、技術之改進、復非咄嗟可致、農村破產之餘、推銷尤成問題、基礎之脆弱若此、而欲與他人爭一日之短長、誠不啻以卵擊石、竊恐斧斤所至、顧此失彼、必至工業農業、同陷於破滅而後已、此則甚望全國上下、破除成見、實事求是、以最謹嚴最經濟之方法、運用僅有之國力、第一步務使主要農產物米麥棉三者、足以自給其衣食、第二步能輸出其所餘、以減少入超、能如是、則農村經濟、與其購買力、自然恢復、內地金融之枯竭、都市之畸形之繁榮、亦自然消失、乃以恢復所得之財力、從事工業、則其勢較順、其事亦較易也、要之、吾非以工業為不重、惟力既不能兼顧、則不如先其所急耳、

於此有須申言者、則希冀國際之合作以開發中國、為一事、而歡迎外資合作發展工業、又一事、國際間任何共同之計劃、為不可能、而以單純企業投資之性質、由各國資本家私人投資、則甚可能也、惟在此情形之下、自力自救之原則、仍須充分發揮、全國金融業于此、尤宜聯合一致、組織健全之團體、以與各國金融家企業家直接折衝、予以充分之援助與聯絡、務必自身先有健全之組織與實力、然後風聲所播、外國資本家乃能欣然以就我也、吾人須澈底認明者、外國資本家之投資、純出自願、以投資安全而利可操券、則不招自來、在我善用之而已、若欲僅憑一二游說者三寸之舌、以誘致鉅金、恐結果適得其反也、

以言幣制、則國人對於貨幣之觀念、尚極幼稚、金屬學派之硬幣中心論、猶為吾國之應時學說、一切以人為方法政治手段支配貨幣之法則、在他國行之可通、在吾國甚少仿行之可能、吾國最近所採白銀出口加徵活動關稅之方策、要為切實有效之法則、因其結果、催使白銀在國際匯兌上相當跌價、外足以杜幣材之大量出口、內足以維持物價之安定、而于貨幣本身、則無絲毫之影響、幣制基礎之健全、亦確然無動也、不佞于此、甚盼國內學者、深究國內形勢及國家環境、勿為標新立異之說、以動搖人心、庶驚不起、市廛自安矣、

最後復有附帶聲明者、不佞此次出國、純係私人遊歷、而外財兩部以名譽職見畀、行程上諸多便利、然初未負任何正式之使命、財部雖囑順道考察各國幣制、然當此各國貨幣制度、盼離經濟領域而轉入政治管理之際、所見者僅為紛繁之法令、而甚少貨幣自然之法則、足資研究者尤微也、

面友

此是廬山眞面目

搽面友之女子。攬鏡自盼。可以安枕無憂。面友已爲皮膚妙劑。使其白嫩秀麗。務保雀斑全無。即或已有雀斑。亦可保本來之廬山眞面目。

注意署名之友

贈樣券　剪此券附明住址附郵票五分寄上海郵政信箱一二二號即贈面友一樣管及說明書（申）

藥房商店均有出售

捕房上訴

梁桐芳案昨日開審

梁謂午間顧客稀少始往警告 倘有殺人決心何必嘵嘵申說

上虞人梁桐芳、因持炸彈、赴廣東路悅來南貨店警告勿賣仇貨、彈墮於櫃上、以致爆烈、除炸斷梁之右腕及左手兩指外、該店夥三人●顧客一名、均受微傷、當場由捕將梁拘獲、連同各傷者送往醫院治愈後、工部局即以刑法二百八十四條預謀殺人未遂罪、對梁提起公訴、經第一特區地方法院研訊結果、認梁無預謀殺人之意、依刑法二百條意圖爲犯罪之用、而持有爆烈物論罪、處以徒刑六月、並宣告緩刑二年、梁奉判後、當由上虞旅滬同鄉會等設法向法院保出、仍送醫院療養、已詳前報、但工部局對初審判決、殊不滿意、爰由經辦之律師王耀堂向江蘇高等法院第二分院

提起上訴

其上訴狀所叙理由、甚爲詳盡、大致謂梁桐芳自在滬加入赤血鋤奸團以後、對於風聞販賣日貨之商號、散發傳單、及送達警告函件、均以如不服從、即行置之死地相恐嚇、據其自白、對於悅來南貨店、亦有同樣警告、同時又有信件送達、而捕房人員、前往被告寓所搜查時、果曾發現該項傳單、是其殺人之動機、早伏於加入非法團體之時矣、後以對於悅來迭爲警告無效、乃邀集同志、開宗鶴鳴旅館、共同商議如何實行其最後步驟、亦經自白、商議既定、遂於十月十九日午時、持極猛烈之炸彈、前往悅來實施殺人、由被告與店夥作三數語後、

即行擲彈

致傷店夥及顧客等人、按殺人罪以故意爲必要條件、此誠法律所明定、然故意二字、原有一定界說、在刑法第二十六條規定、「對於構成犯罪之事實、明知並有意使其發生者爲故意」、今被告所擲之炸彈、爲即時爆烈之物、一經拋擲、其力量之大、同時可以殺死多人、爲普通人所皆知、何况被告曾充兵士、身經戰爭、豈有不知、即其在原審所供、亦謂此項炸彈、立時可以爆發、是則被告明知所用炸彈爲殺人之利器、已無疑義、又據被告供稱在未擲之前、已將保險針取出、是其殺人決心、一本初衷、謂非有意、其誰信之、即爲預謀殺人、纖毫無疑、復查被告於原判決後、曾於十一月二十四日、在社會晚報上登載道謝各界啟事一則、內有

屍諫一語

雖屍諫二字、其本意爲以「死」字、移往他人處作諫、而本案情形、是與人同歸於盡、其間自有不同、然其抱必死之心、可想見、原判決對於被告力圖開脫、其證明被告無預謀殺人之理由、（一）被告擲彈之前、曾有警告、（二）並非拋擲炸彈、而係失手滑去、（三）拋擲方法、不足以致他人於死、是但知其一、不知其二也、原訴以預謀殺人未遂、律適罪確、無瑕可擊、原判決不依起訴條文、處以適當之刑、而遽爲末減、改依持有爆烈物論罪、處以徒刑六月、更從而緩刑之、在法理上既無一是處、而就已往成例

同樣性質

之案件、有判處徒刑十二年者、核與前例、亦屬不合、即使被告犯罪情節、容有可憫之處、亦不應曲解法律、抹殺事實、至於如此、徒使人民逞其血氣、蔑視法律、甚或內以爲利、弊害百出、殊非法治國家應有之現象、爲此狀請將原判決撤銷、而處被告以應得之刑云云、昨日下午、由高二分院趙·吳·周·三推事、特開合議庭研訊、檢察官鍾清、亦蒞庭執行職務、先由趙推事向梁桐芳訊問姓名●籍貫●年齡●住所●後、工部局代表律師王耀堂遂陳述上訴意旨、以十一月十七日之第一審判決、工部局認爲錯誤、所有上訴理由、已備述於理由書內、應請將

原判廢棄

依照原訴二百八十四條預謀殺人未遂治罪、並將刊有梁桐芳答謝各界啟事之社會晚報呈案、趙推事旋向被上訴人梁桐芳訊據供稱、捕房律師所述上訴意旨、我已聆悉、但我確無故意傷人之意、而事前與同志在鶴鳴旅館商榷、亦係討論避免傷人方法、絕非預謀、如何傷人、故決於午間前往警告、良以其時方午餐、顧客必鮮也、且事前曾兩度致函悅來警告、勸其當此經濟恐慌之際、萬勿再售仇貨、與敵以利、奈該店不聽、始持炸彈、獨爭該店再予警告、因店夥竟不解我之語言、故揭開報紙、以彈示之、並囑店當中夥友速走、不料此際

手中炸彈

忽然墮落櫃上、以致爆炸、倘我預蓄殺人決心、則是一入店、即將彈向內拋擲、又何必嘵嘵與言、更不致自罹其禍、庭上旋以所登啟事詰之、謂啟事中有不克自殺於該店等語、似有同歸於盡之意、梁即答稱、係同鄉會代爲登報、嗣經我閱見、乃另登報更正、故該措詞實非我之意思云云、庭上以本案事實、已經審究明瞭、遂令開始辯論、仍由捕房律師首先發言、因一切理由、業已詳述、茲僅要求將工部局所認爲初審判決錯誤各點、加以糾正、而將被告依預謀殺人未遂論罪、繼由上虞同鄉會延聘爲梁辯護之葛肇基·馮步青·等三律師

次第申辯

謂原判甚公允、今捕房雖仍請求治以預謀殺人未遂之罪、然被告致傷將炸彈爆烈之原因詳細自白、足可證明當時確係前往警告、絕無傷人之意、不幸失手墮落、雖曾傷人、但以梁本人受傷最重、是其犯罪之動機、純屬一片愛國心、激於義憤而起、故寧犧牲一己、而驚醒奸商、有所覺悟、國家創制法律、懲治罪犯之最高原則、在使犯者改過遷善、不再重蹈刑章、今之被告身成殘廢、事實上已不能仍作犯法之行爲、此後愛國有心、工作則無能爲力、應請審判長略跡原情、仍予維持原判、駁回工部局之上訴、辯畢、趙推事諭候定期本月十一日下午宣判、梁桐芳仍准交原保出外、

各紗廠反對增統稅

再派代表晉京請願

郭順等四人今晚啟程

全國華商紗廠、自得悉財政部擬加征棉紗統稅後、曾召集全國紗業領袖、舉行緊急代表大會、討論辦法、並以紗業在此重重壓迫之下、已維持爲難、何能再增負擔、決議推派代表晉京、向有關院部請願、取消此議、政府當局、允予提交中政會、審查修正、迄今並無批復、各紗廠業日增惶惑、特於前日紗聯會常會例會時、再行提出討論、決定再度推代表郭順·榮鴻生·劉靖基·張則民·等晉京請願、以達取消目的、如不得要領、擬向五中全會請願、使紗業前途、不致落井下石之感、上項代表定於今日（五日）晚十一時乘京滬夜快車晉京、

上海華孚金筆廠爲開始發行改良新民金筆通告

▲物質工料平均增加百分之四十 ▲式樣改良（一九三五年式） ▲定價一律照舊

敝廠所出 501 502 503號新民牌金筆定價低廉品質美備業承各界贊許踴躍購用以致銷數日增早已風行宇內茲爲擴大服務增加效用起見更將上述各號金筆加以充分改良對於質料式樣裝璜不惜犧牲盡量改進務使購者以低廉之代價得高貴之品質現已開始發行全國各大書局文具店均有經售倘蒙各界士女採購試用並加提倡實爲厚幸又近聞時有不法之徒見利忘義竟以劣貨冒充敝廠出品在外兜售者不特妨礙敝廠營業並使購者受欺敝廠除隨時密查加以究辦外敬希惠顧諸君認眞鑑別新民SINMIN商標庶幾魚目不致混珠實爲至幸

（廠址）華德路六百四十弄三十八號

改良新民金筆優點

一、絕不滲漏
二、儲墨更宏
三、作書更利
四、墮地不壞
五、式樣精巧
六、定價低廉

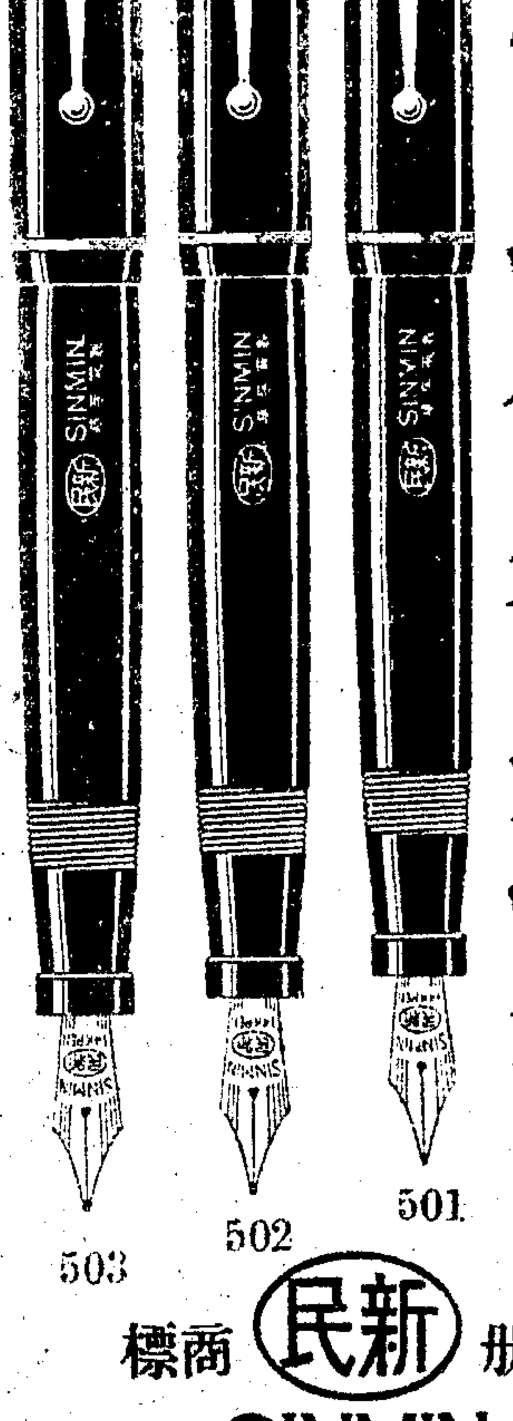

501　502　503

註冊 新民 商標
SINMIN

滬西國貨展覽會

今日開幕典禮

下午二時在曹家渡
柬請各界前往指導

本市市民提倡國貨第十四屆常務委員會已改選、虞和德·陳炳輝·陳翊廷·徐誠若·方劍閣·胡西園·鄔志豪 等七人爲常務委員、並由林谷雲爲合作科主任、茲悉該會爲擴大宣傳提倡國貨運動起見、定今日下午二時、假滬西曹家渡保衛團（永義堂樓上）爲滬西國貨展覽會、舉行開幕典禮、虞氏等已於昨日聯名柬請本市黨政機關及各界領袖、屆時前往出席指導云、

國際貿易局

介紹國產品

德國需要羊毛駱駝毛等原料
美國需要毛刷法蘭絨睡衣褲

昨據國際貿易局發表德國愛華特保來公司、需要原料羊毛駝毛、美國南方進口公司、需要日用品、茲誌其需要品於下、我國西北諸省、盛產羊毛、每年由平綏路運往天津、經整理清潔後、輸往歐美各國、爲數頗巨、據民國二十二年輸出綿羊毛一五八零七担、值銀一、五九九零三二兩、綿羊毛二二五、二六一担、值銀一、一五二二八一兩、駝毛一五、二七九担、值銀一、八二七、一零兩三、在對外貿易上、佔相當地位、我國所產羊毛、纖維較澳洲產者略粗、可織衣等呢絨毛毯氈料等、茲德國立沛賽城愛華特保來公司來函、需要秘魯羊毛安哥拉山羊毛駱駝毛及經過梳毛機工作後、剩下之廢羊毛等、各出口商、如願將上項貨品輸往國外者、可函告該局、以便介紹、又美國阿鐵蘭太城南方進口公司、專營進出口事業、並在該城設一售品處、茲來函採辦首飾箱毛刷牙刷襪子法蘭絨褲與睡衣等、各製造商如願向該國推銷者、可函該局介紹、

余籍傳楠秋母壽

壽儀移捐獎學

壽資壽儀悉數捐與復旦湖大
嘉惠貧寒子弟培植社會人才

湖南建設廳長余籍傳、復旦大學文學院院長余楠秋·之母氏彭太夫人、於二十四年一月二十四日七秩大慶、太夫人以時艱民困、雅不欲多所繁費、戒其子孫等毋許稱觴、命將備壽之資、與諸親友所惠壽儀、悉數捐作復旦大學、湖南大學、獎學金、以助貧寒力學之士、俾節取靡華之費、移充國家育才之需、特經邵力子·陳立夫·石瑛·何鍵·張公權·陳光甫·諸名流發啟、各方所貺祝儀、擬請一律刪除繁縟、折備現欵、於壽期前分送京·滬·津·湘·各銀行余氏壽儀代收處代收、本埠則由上海銀行總行信託部、及復旦大學會計處代收、俟欵收齊後、即由林主席·蔣委員長·特贈「廉孝好德」等匾額褒獎、余氏昆仲四人、長範傳、現任國民政府軍事參議院參議、次籍傳、現任天津永利化學公司總經理、太夫人之孫國琦·景伊·畢業英國伯敏罕大學、現均次第歸國、世郊留學美國、肄業密西根大學、一門豪俊、交遊廣闊、今能屏除繁文縟節、作爲社會公益之用、意宏旨遠、德惠廉窮、不獨能事親養志、並可爲社會善舉之倡云、

綁票巨匪鄭棠生

密謀越獄案開審記

由看守傳遞信函辦手槍與硝鏹水 昨經法院隔別訊問各犯供詞推諉

在滬津兩地參與擄人勒贖扯票埋尸滅跡之綁票巨匪本地人鄭棠生、於上年七月間由法捕房派探赴津拘獲、移提來滬、移解特二地院提起公訴、在審訊中、鄭犯在捕房押所中一度畏罪自縊、經發覺解下、送往醫院治愈後、奉判決依照治盜匪條例、應處死刑、鄭犯不服原判、呈請江蘇省政府核准發回更審在案、詎鄭犯羈押於特二法院看守所軍刑部監房內、於最近又圖越獄脫逃、竊備託看守揚州人劉瑞亭送往浦東仁濟路十六弄一號朋友本地人李企根、託辦硝鏹水手槍、約期實行越獄、不圖天網恢恢、事機不密、被法捕房特別機關將緊長金九林·探目張子松·錢裕民·等偵悉、於上月十六日、在愛來格路二十五號內將李企根一名拘獲、解送特二法院訊押、一面由看守所將鄭犯與看守劉瑞亭移送檢察處偵查起訴、於上月二十四日經邱煥瀛推事會同首席檢察官陳備三開庭、將三犯提案併審、李企根延沈星俠律師辯護、奉諭改期再核各情、已詳誌前報、茲悉承審是案之邱推事研究案情、情節重大、應移送地方庭審判、爰將案卷移送地方庭庭長承辦、昨日上午十時、由刑庭長于綱煦會同首席檢察官陳備三、在樓上第三法庭開特別庭審理、捕房代表由顧守熙律師出庭、被告李企根之辯護人沈星俠律師不到庭另示、開庭後、官命提鄭·李·劉·三犯至案前問年歲·籍貫·後、先由捕房律師顧守熙陳明案情及起訴李企根之刑法條文、並將在李身上及家內抄出鄭犯託劉看守送與之信函等物呈案、繼由檢察官陳述起訴意旨、謂鄭李二人共同計劃脫逃、捕房律師已經陳述其詳、茲關於看守劉瑞亭以所丁地位、而代犯人傳遞信件串供、依刑法一七九條起訴、庭上遂命將被告等帶下隔別訊問、先訊劉瑞亭供、當所丁已有二年、代鄭棠生送過一封信、交與李企根、又代他郵寄一封、後詳細的話、對看守可能否隨便遞信一點、我實不知道、違了、後有和鄭棠生說起過、與鄭向不認識、抄出之口供單、紙上另一押犯名阿四託我代他寄到愛來格路、交與東西、所以常到號房裏去、與高關生不認識、沒有拜老頭子之事、問、同鄭生的組織是花會、還是暗殺黨、劉答、不知、繼提李企根至案、據供與鄭棠生認識有二十年、並無生死之交、他許我買手槍、是要自殺、不是要脫逃、看守所詡我不知道、劉瑞亭來我家一次、拿提鄭棠生到案供、與李企根認識二年、與劉瑞亭認識祇三四個月、託李買手槍及鏹水、是我要自殺、並不是想脫逃、看守所知道、訊至此、庭上核供、官諭改期本月八日下午再訊、被告等仍分別還押、

三友實業社

十二月三日起

贈送三角牌信紙十四天

冬令補品話藕粉

冬令宜服補品之論調，醫界提倡甚力，衛生家從而和之，衆口一辭，共然其說，據云，補品效力偉大；小則補血强身，大則延年益壽，擧世滔滔，孰人惡死，誰不貪生，是以富者揮金如土，貧者極脂膏以赴；參燕也，銀耳也，以及一切中西補劑，每逢冬季，買賣甚盛，然而服後之效果如何，影響如何，又渺茫難言，因進補而身壯力健者，固不乏人，而身體衰弱，或邪氣未清，遽行進補者，受害反烈，惟有眞藕粉具補血活血之功，比一般藥石易服而有効，諸病不忌，人人可服，有百利，無一弊，且味美價廉，兼可點飢欵客，明達諸君，曷請試之，

九一八眞藕粉　每包二罐售洋一元

外灘中國銀行改建

廿八層大樓

定月底前遷入國貨銀行舊址

仁記路外灘中國銀行總管理處及滬行、決定遷移至三馬路前國貨銀行舊址、將仁記路行址改建二十八層大廈、今該行已將國貨銀行舊址修理工竣、定本月底以前遷移完竣、明年起開始辦公、至於仁記路舊址、即行拆去改建、將來完成後、爲我國唯一之大建築、

經義孟談

考察國貨印象

各方努力合作印象甚佳

中國華美烟公司總經理經義孟君近方自華中·華北·各地考察國貨返滬、昨發表談話如左、

【考察目的】余（經君自稱）在兩個月時間內、經歷蘇·皖·陝·鄂·湘·五省之重要城市、如北平·天津·西安·漢口·長沙·徐州·等各地、此項考察目的、則因年來不景氣狀况之下、中國國貨前途是否有發揚之生機、當余每至一處、必先於當地重要工商家詳細探問內容、繼乃參觀當地工廠·建設·交通·市政·以及研究有關於國貨發展之種種、故此次行程雖短、所得良多、極願竭本人所知、供獻國貨同志、作相當之參考、

【前途樂觀】國貨在華北之地位、已有顯明之發達、各種普通工業及小工業、逐漸勃興、人民購買能力、亦較前進展、此由於各方面之相合作之效果、即以捲烟論、在昔全在外商勢力之下、今已不然、如本公司之人參牌、現已爲公衆所樂吃、不久將與舶來品成對抗形勢、其他亦可推想而知、西安已爲國貨界與銀行界認爲開發西北之中心點、將來發展、爲期不遠、華中市場、亦當樂觀、各方對於國貨印象頗具深切之認識、即在原有經濟財力未曾完全恢復之前、因政府與人民各本能力互謀繁榮之故、得依然握長江流域之重要樞紐、總之、此次所得印象有三、（一）政府當局頗能認眞提倡、（二）肯以資力贊助、（三）人民多能愛用國貨、此外如國貨界能在製造上多加研究、及迎合消費者心理上着想、則國貨發揚日期、即在目前矣、

金靄如

竊保管箱要物

自上海銀行移至浙江興業
戶名未改因通知掉換發覺

江西省賑務會顧問江西慈善總會常務委員胡致義、字伯怡、前將金飾等物、約值一萬餘元存於上海銀行三三九四號保管箱、最近胡偕同其內姪金靄如來滬、不料金竟將胡保管箱之鑰匙及印鑑等竊去、潛向上海銀行開啟保管箱、將所有物件悉數取出、移存浙江興業銀行四零一號保管箱、戶名則仍爲胡伯怡、地址則寫彼之原籍江西土地廟四十七號、最近浙江興業銀行因新屋落成、將全部遷入新屋、爰由總行通告各保管箱存戶、於十二月十日前須掉換新箱、金當亦爲被通知之一、雖地點爲金之住址、而戶名仍屬胡伯怡、郵局信差咸知胡之住址、且地址與姓名不符、認爲發信人誤寫地址、當即退寄胡宅、胡拆閱之下、知悉此事、遂即電委范剛律師報告老閘捕房、由西探長克拉愛率領中西探員赴浙江興業銀行、將四零一號保管箱開啟、則內中重要金飾、悉已不見、所搜價值九六百元之雜物、遂帶回捕房、昨晨解送第一特院刑二庭、捕房律師張師竹陳明前情、以本案告訴人胡伯怡、正向南昌趕來上海、且竊犯尚未查獲、請求准將查獲各物、暫存捕房、英華推事當即照准、諭將查獲各物照單暫存捕房、

工人與鞋匠結仇

糾衆持械尋衅

許德超暴力推西捕
未使犯顧樹良被逮

滬西東京路宜昌里弄口有皮鞋匠徐睿金、在彼處設攤、修理皮鞋、上月二十七號、有附近梟山路二十五號茂豐麵粉廠工人安徽人顧樹良持皮鞋兩雙往修、當時言明價洋十二角、迨至三十號、顧往徐處取鞋時、祇肯允付小洋十一角、徐不允、致起口角、繼即動武、顧被毆眼部受傷、嗣由捕到來、將兩造一併帶入捕房、各處罰金九角而出、因此顧懷恨於心、思報復、乃即糾同同廠工人、約計三四百名、於前日下午一時三刻、各執三角鐵公鑽中之圓刀頭槍及鐵棍木尺前往徐處、向徐睿金尋衅、惟因人衆既衆、喧鬧之聲達於四里、遂被該管普陀路捕房所聞、深恐成羣結隊、闖出大禍、故立飭二十九號西捕督同三八七九號·二二七一號·等華捕分乘機器腳踏車馳往滬門路·莫干山路一帶彈壓、聚衆一見中西捕、均分頭逃避、祇有皖人許德超·劉文秀·二人恐不畏法、竟敢抗拒、先由許將該西捕用暴力猛推、劉即突出利刀行兇、幸刀鋒缺鈍、且砍於皮手套上、故未受傷、結果除許·劉·二人被捕外、尚有同黨蔡子初·張榮華·二人、其時察執其槍械木棍、乃一併帶入捕房收押、并供出此案主謀者爲顧樹良、遂往將顧樹良緝獲、昨晨解送第一特院刑八庭、由捕房律師張天蔭陳述案情、并據徐睿金偕其學徒李睿山投案證明一切、詰之各被告、均供詞支吾、並延范剛律師代辯、經劉毓桂推事核供、諭飭許·劉·三人還押、蔡·張·各交一百元保、候定期宣判、

波蘭人家

藏有危險炸藥

係俄國友人所寄藏
有何用途不肯供述
—捕房認爲有重要關係—

前日下午四時許、虹口捕房得人報告、百老匯路六五九號波蘭人里自七佛思開家、藏有爆裂物、當經派中西探密往、抄出紅色炸藥一大包、當將渠逮捕、詰悉係其友俄人伯立來佛思所交來寄放、探等即赴塘山路一〇三號、將柏氏緝獲、一併帶入捕房收押、昨晨、解送第一特區法院刑三庭、工部局律師厲志山起稱、是項炸藥、現存捕房、未便帶案、請爲研期云云、質之里自七佛思開供、此種炸藥、正由柏氏攜來、謂係顏料、乃前日寄存云、即可取去、而柏立來佛思開供、此炸藥因舊處房屋狹小、且近火爐、甚爲危險、曾由里處、餘供支吾、不肯言明斯藥用途、厲律師稱、本案頗有重要關係、須細詳查、請將案推遲、諭仍還押、改期再核、

工部局

華員俱樂部公開演講

上海工部局華員俱樂部、定於本月六日（星期四）下午五時半、在漢口路二四三號工部局衛生分處、舉行公開學術演講、題爲「自由及其限制」、並請立法院委員吳經熊先生、各界人士如欲聆聽者、可於事前電話九五零零號、預留名額、無任歡迎、

學徒渡浦

被推落浦江慘死案

經地院檢察官偵查明確提起公訴
證人供述被推墮浦情形歷歷如繪
—死者家屬附帶私訴昨已訊結—

寧波鄞縣人徐文榮、現年五十八歲、僅生一子、名益生、年十八歲、經人介紹在法租界菜市路合泰木行爲學徒、本年十月二十四日、奉行中派赴浦東太古棧出貨、乃與搭乘太古洋行之快通渡輪返行、徐益生不知如何落浦溺斃、當時該輪水手羅小狗曾投水巡捕房報告、指死者投浦自殺、有當時目睹者在旁聆言、大爲不服、堅稱死者實遭羅小狗推落浦中、慘遭溺斃、渠願爲見證、當經水巡捕房將羅小狗並該輪老大曹章寶拘送地方法院、由吳德聲檢察官偵查明確、對羅小狗等以殺人罪

提起公訴

被害人之父徐文榮、延張驥律師請求附帶私訴、略以曾榮年事已高、無生產能力、所明望以賴扶養者、厥惟益生一人、況惟此獨子、今遭被告等慘害、頓使曾榮一家失去扶養權益、且益生年受中等教育、現將滿師、不久可支月薪四十元、曾榮合家每月食住開支需費二十五元、年需三百元、應由被告等連帶賠償洋九千元、再益生現年十八歲、月薪四十元計算、如至六十歲爲止、應賠償洋二萬零一百六十元、以上兩共應賠償洋二萬五千一百六十元、並稱水火無情、婦孺皆知、每年

落浦死者

輒以百計、況出事之日、據九月十七日、期值日北風怒號、事以洶潮怒浪、所以然者、羅小狗無非以其服務英僑、自謂有外勢可藉、故敢以此橫行、其心險毒、比之蛇蝎、被告曹章寶職司老大、全輪屬其指揮、行駛由其把舵、無可諉爲不知、理宜停輪撈救、詎竟離避云云、昨日上午十時、由徐繼推事公開第五法庭審訊、命提在押之羅小狗到案、供年二十七歲、在快通輪爲水手、凡持有派司者、方可乘輪渡浦、十月二十四日上午十時許、死者從上擬

躍下輪渡

不愼落浦、問、是否你向索派司（即免票）、答、沒有此事、其時適值解纜開船、問、其時輪船離開碼頭多遠、答、四尺光景、問、岸上有人說你向死者索取派司、因死者無派司、所以你將他推落浦中的、答、岸上擺攤的人與我有仇、問、有人落水、曹章寶看見否、答、開駛時、老大要留心看外檔、所以他沒有看見、曹章寶供、年四十九歲、上海人、住歸東楊家渡中市、在快通渡輪爲老大、問、徐益生如何落浦的、答、我沒有看見、問、有人落浦、你爲何並不停輪、答、聞聽岸上呼喊、即命水手

持篙救人

奈已不及、徐文榮供、年五十八歲、益生是我兒子、是日我了擬乘快通渡輪、因無派司、當被羅小狗推落浦江溺斃、請求伸雪、問、你看見否、答、我沒有看見、我在寧波、由行中來電、我才赶來上海·證人郁根福供、年三十五歲、江北人、在浦東華通三號碼頭浮橋透賣麵爲生、問、你看見有人落浦否、答、看見的、問、你怎樣看見、答、這位先生（指死者）在我攤上吃了一碗麵上船的、問、他兩足均走上船否、答、左足已在船旁、右足尚未踏上、問、然則他自已立足不穩、跌下浦中嗎、答、不是的、他上船時、該輪水手向索派司、他因沒有派司、想

回轉岸上

之際、該水手將他一推落浦的、問、你如何看得清楚的、答、他上船時我就拿鉛桶到浦邊吊水、問、你吊水處離該輪多遠、答、一丈左右、證人姜林根供、年廿五歲、通州人、與郁根福同一麵攤爲生、餘供與郁根福相同、並當庭申述死者如何上船、如何下水、歷歷如繪、證人杜金發供、年三十四歲、上海人、在江海關服務、是日、我在浦東乘該輪回浦西、目覩死者由岸上跑來、跳上渡輪、立足不穩、跌落浦中、問、水手羅小狗是否向索派司、答、沒有的、問、船離碼頭多遠、答、

四尺模樣

證人嚴長根供、廿四歲、上海人、爲皮鞋生理、是日因兜銷皮鞋、亦乘該輪、目睹死者自行落浦、證人徐錫亭供、年四十歲、南京人、爲繩索生意、我站在碼頭上等候另一輪船、亦見死者自行墮落浦江、訊至此、由吳檢察官論告一過、開始辯論、由被告所延之律師起而辯護良久、原告私訴代理人張律師詰追私訴、問官認爲終結、定於本月十日上午十時宣判、曹章寶前各二百元舖保出外、現加保一千元、羅小狗還押候示、

青島社會局長 儲鐵生昨來滬

王曉籟設宴款待

青島市社會局局長儲鐵生氏、近因返宜興原籍省親、由青乘招商局輪於昨日抵埠、儲氏以滬上知友頗多、故留滬一二日、往訪故舊、王曉籟今日下午七時、特設宴於國際大飯店、歡待儲氏、邀陪席者有王正廷·顧馥慶·陳蔗青·林康侯·等多人、聞儲氏定明日即離滬返宜興、

考察植物病害 張景歐昨返國

實施檢驗下月實行

實業部鑒於各國對於植物病害檢驗、均極重視、特設專局、司理檢驗、而我國獨付缺如、特擬具詳細辦法、呈准行政院在上海試辦、並特派上海商品檢驗局植物病害檢驗組主任張景歐氏、赴日本·南洋羣島·及台灣等地考察、並與各國當局接洽、予以便利、張氏業於昨日返國、據張氏語記者、此次出國、由日本台灣·南洋羣島等處、面謁各國檢疫當局、接洽檢驗植物病害事項、予以便利、結果極爲圓滿、至於各國檢驗制度、亦甚完善、足資我國參考、關於我國實施植物病害時間、因尚有各種籌備、月內尚難實行、約明年一月實施、

木業宿舍工友 向廣東同鄉會請願

要求轉請更審陳聚之案

本市木業宿舍工友、前因木業工會增收六分工友費、以致發生糾紛、而生命案訴訟日久相持不下、嗣因工友陳聚被法院宣判七年徒刑、該宿舍工友認爲含冤不白、羣情義憤、集合工友三百餘人、於昨日下午三時、到廣東旅滬同鄉會請願、要求該會轉請高法院、將陳聚之案發回更審、使陳案不致含冤不白、并求爲彼等工友調處糾紛等情、當由該會總幹事[illegible]、常務董事陳鳳五出任接待、對於請願事項、[illegible]於日間召集董事會議、提出討論、[illegible]各到請願人到會列席、以備咨詢、

美光火柴公司 進行與華商合作

[illegible]司、以美商居多、自收買中商燐寸火柴廠後、其規模益見宏大、日產火柴數量、概在三百餘箱以上、推銷於中外各埠、最近以市上火柴生產過剩、售價難於維持、故亦與華商火柴公司、同感營業衰頹之苦、對於各廠限制生產、力自圖存事、亦擬每日限產一百二十九箱、一切資與華商火柴公司合作、至其原料、聞已採辦江浙一帶所產之松木應用、以示提倡我國國貨云、

德駐滬總領事 克里拜晉京謁汪

過鎮江時將下車遊覽

據德領事署消息、德國駐滬總領事克里拜、前日（三日）夜偕翻譯館員四人、乘十一時京滬快車離滬、克里拜氏此行、關係晉京謁我外交部長汪兆銘氏、對中德邦交與貿易問題、有所商洽、唯克氏此行、日夜車、並不逕行至京、因久慕鎮江金焦名勝、過鎮時、下車留一二日、然後再行去京、約下星期二、即可返滬、

地方協會昨選舉會長

杜月笙錢新之當選正副會長

上海市地方協會、昨日午後六時、開緊急會員大會、到會者五十二人、主席王曉籟君、宣布議程第一件追悼史會長案、全體起立、靜默三分鐘、以志哀痛、繼報告會務、並提議各案後、即選舉會長、杜月笙君得四十四票當選、繼選舉副會長錢新之君、得三十八票當選、全體掌聲雷動、主席宣布所遺理事一缺、以候補理事馮炳南君遞補、全體贊成、繼由龐京周君報告、救護隊在廣昌工作經過、及奉蔣委員長電、商繼續工作情形、及廣昌黨政軍各方紛紛電留情形、決定遵即繼續辦理、並由到會諸君即席繼續分認捐款、計得九千餘元、時已七時、遂告散會、

旅業航空捐 上月徵收成績優著

中央社云、旅業航空救國捐、自航空協會徵求隊總隊長辦事處、於前月將全市旅業之成績在各報公布後、自能引起旅業界之注意與觀先、而少數觀望之旅業、已先後自動實行徵收、其漸已收而未認頁者、[illegible]上月之成績、較諸上期增加十之二三、可見旅業航空救國捐、此後更能踴躍義務、不難於最短期間、完成旅業號飛機、茲悉該項捐款、業由該辦事處張裕良分頭提取、爲使各界明瞭該項捐款起見、規定每月發表一次、茲將上月份收到各旅業之成績、採錄於後、

旅業名別	金額	旅業名別	金額	旅業名別	金額
中國飯店	一五七·一一	惠中旅舍	四九〇·〇〇	亞洲旅社	二〇·〇〇
一品香旅社	一一九·八四	東方飯店	三五二·一六	源源餘記旅社	四九·〇〇
振華旅館	九八·一八	南京大旅社	四〇·〇〇	源源順記旅社	三七·〇〇
名遠旅社	八·八八	神州旅社	三六四·三四	衛生旅社	一〇·九〇
招商旅社	六·六	東方旅社	一五〇·〇〇	上海新旅社	二四·二八
鹿鳴東昇旅社	五·六九	昌興旅社	四·六九	嵩淵旅社	二五·九五
洪福旅社	四二·〇〇	蛙泰旅社	一七·七五	東南大旅社	四九·五六
虹口大旅社	六〇·三七	謙吉旅社	四三·二〇	大牛旅社	一四·五五
月宮旅社	五八·四二	香賓旅社	一五·〇〇	四明大旅社	一四·一四
大中華飯店	三〇〇·〇〇	滬江第一台旅社	四·〇〇	雲洲旅社	七·〇〇
滬台旅社	二五·四八	雲間旅社	一·三二	仁和旅社	五·〇〇
平安大旅社	一九·三一	八仙第旅社	二·〇〇	泰安棧	六四·〇三
春江第三旅社	五五·二〇	惠中旅館	一〇〇·〇〇	榮發旅社	一·〇〇
新大方旅社	一·九一	公平旅社	三·〇六	金陵旅舍	五·〇〇
中和旅社	一八·一八	鶴鳴旅社	一二·七〇	梁溪旅社	一六·二一
月賓森記旅社	一·八〇	老[illegible]陞旅社	三·〇〇	春江第一旅社	二三·八〇
惠通旅社	五·〇三	共昌旅社	三·八四	平江新旅社	五·四二
吳錫旅社	一·一〇	致遠旅社	一〇·〇〇	上海和記旅社	二八·七六
新泰旅社	二·〇〇	通和公旅社	二·〇〇	太平洋旅社	六·〇〇
九福泰和旅社	一·一八	天牛旅社	六·〇〇	開泰旅社	六·〇〇
大牛旅館	六·〇〇	東華旅館	六·〇〇	崇海旅社	六·〇〇
惠民旅社	六·〇〇	榮[illegible]旅館	六·〇〇	通海旅社	六·〇〇
興盛旅社	六·〇〇	新榮旅社	六·〇〇	江濱新旅社	四·八六
大江南飯店	一六四·六四	遠東飯店	三六七·一四	中南飯店	一七〇·二〇
亞洲飯店	一四一·六六	南京飯店	二六三·四一	新世界飯店	二〇·〇〇
吉陞棧	二六·九七	中番旅社	六·五一	鴻祥旅社	一二·〇〇
通商旅社	一七·五五	通俗旅社	六·〇〇	永樂旅社	三·九
蘇台旅社	四·七九	清和旅社	三·八六	東安旅社	四·五五
上海新旅社	一·二六	新老賓和旅社	一六·七九	[illegible]旅社	三一·七一
惠賓旅社	二·四二	廣泰來旅店	一五·六六	泰新旅社	三·五七
老大方旅社	七·〇九	浙江飯店	一〇·七四	月東旅社	一二·八五
東方飯店	一二·八〇	八仙旅社	三·五六	西藏旅社	四·〇〇
大滬飯店	二七·八八	工商旅社	三·七七	新陸旅社	六·八八
天源公記旅社	一四〇·〇〇	大陸旅社	二·六三	星洲旅社	一·四九
源源新旅社	二·六九	松[illegible]旅社	一八·三八	蘇賓旅社	二·〇〇
申江旅社	一·七六	維新旅社	四·八七	東南新旅社	六·〇〇
愛文旅社	二·八九	中南旅社	五·〇〇	迎紅旅社	二·〇〇
新蘇台旅社	七·〇一	新民旅社	八·五九	中新旅社	二·〇九
樂羣旅社	五·〇〇	中洲旅社	三七·八九	大華旅舍	一·〇〇
江新旅社	二·四四	大上海飯店	三〇〇·〇〇	中央大旅社	一〇六·〇〇
安東大旅社	一〇·九八	吳宮飯店	二二·二八	春江第三旅館	五五·八三
新鹿鳴旅社	三六·七二	熙祿飯店	七〇·八四	三泰旅社	二〇·〇〇
謙泰棧	三〇·七九	嘉禾旅社	一七·七	大中飯店	五〇·〇〇
南康旅社	二五·〇八	安樂宮飯店	二八·五四	大通旅社	一九·七二
江蘇旅社	八四·〇〇	振華旅社	一〇·六	蘇州旅社	四·七五

長垣水勢較前降落

南京工賑組消息、查日前報載長垣水災慘重、全城有陸沉之虞、省府據情轉報中央等情、經工賑組派員調查、茲據該組駐工視察梁澤同汪有龍艷電稱、奉令查詢報載長垣城外水高城內一丈、全城坦漏洞、陸沉堪虞各節、遵即去電、詢據長垣縣代縣長復稱、並無此事、亦未呈報、現時水勢已較前降落、尺五寸有餘、報紙所載、純係誤傳等語、遵以電聞等情到組、特此披露、俾明眞相、又訊、該組接汴處轉據河北河務局滑局長電稱、九股路二十號口門東壩、將昨進埽占加高七公尺、又接築長七公尺、寬七公尺、高一公尺八寸、西壩今日進占長十一公尺四寸、寬七公尺、高一公尺六寸等情、又據該組貫台駐工視察劉秉忠葉鏡源等二十電稱、貫台東壩進占埽長七丈、寬二丈、六六尺、後面土長七丈、寬二丈、高出水面二尺、連前共長二十七丈五尺、晴溜四十六度、河水平穩等情、兩處工程進行甚速、堵口極稱順利、又訊、工賑組主任孔祥榕日前（二十九）夜車赴滬、與黃災會總辦事處、會秘書長接洽工務、已將該會商請河南省政府協助修培貫台後面華洋義賑會所築被水沖毀之攔水埝工程、函件備妥、於昨晚攜帶來京、即將轉汴商磋進行、俾九股路等處口門易於工作、早日堵合云、

上海國貨公司 定期創設新生活餘興

上海國貨公司、爲滬上首創之國貨商場、其推銷國貨、請用國貨、大聲疾呼、不遺餘力、閱定本月七日起、舉行冬季大廉價、創設新生活餘興、供器係用高山廣改造圖、按禮義廉恥一及「公忠孝悌、誠愼愛仁明、溫良恭儉讓、智勇信和平」等字樣、並訂餘興章程、凡購物二元以上者、均得參加餘興、人人能得優良之贈品、有能同日中式「禮義廉恥」四字或公忠孝悌等成句者、加贈價值百金之名貴皮袍等物云、

維也納聘到著名音樂班

靜安寺路大華路口維也納舞廳、佈置富麗、設備完美、該廳經理陳占熊君爲鼓動舞客之興趣起見、重金聘請著名音樂師Mr Panganbeni、業於前日起在該廳奏藝、聞該音樂師從未在中國舞廳奏藝、此實第一遭云云、

銀行檢查報告彙誌

四行　準備庫、係由鹽業金城中南大陸四銀行、聯合設立、專辦發行中南銀行鈔票事宜、按照該庫發行章程、發行鈔票、十足準備、現金準備至少六成、保證準備至多四成、每星期公告一次、經四行稽核員及會計師檢核、茲照錄上海準備庫二十三年十二月一日第二百五十七次公告如下、鈔票流通額、三千一百四十六萬四千五百七十三元、準備金總額、三千一百四十六萬四千五百七十三元、內計、現金準備、二千四百一十五萬七千九百二十一元、保證準備、七百三十萬六千六百五十二元、

四明　銀行發行準備金十一月三十日檢查報告云、本行發行鈔票、十足準備、現金準備至少六成、保證準備至多四成、茲經會計師奚徵·潘序倫·監察人向鳳樓·徐伯熊·檢查報告如左、兌換券發行總額、計一千七百六十萬零零六百元、準備金總額、計一千七百六十萬零零六百元、內計、本行發行數計一千零八十萬零零六百元、準備金、計現金九百十一萬零六百元、保證一百六十九萬元、同業領用數、計六百八十萬元、準備金、計現金四百五十八萬元、保證二百二十二萬元、會計師奚徵·潘序倫·監察人向鳳樓·徐伯熊、

天氣報告

徐家匯天文台昨日午後四時三十分氣象預報云、山東四周揚子江中游與下游天氣晴朗、強烈之風來自西北至東北不等、東海與臺灣海峽、大陸數處有雨、北至東北風甚強烈、琉球與小笠原間天氣甚惡劣、因颶風經過向東北進行所致、麥克萊斯菲爾特島南面之颶風、恐正徐徐消滅、第一颶風中心午後二時進至距北緯[illegible]度東經一百三十度六十哩以內、向東北進行、風勢劇烈、第二颶風中心、午後二時、進至距北緯十度東經一百四十一度一百二十哩以內、向西北西進行、風力未悉、又昨日午後二時前二十四小時內、本埠氣溫、最高五〇·一、最低三二·三、去年同日、最高六五·八、最低三七·四、

來函

逕啟者、閱貴報本埠新聞、登載賈元福被捕拘役一節、云其人係本校教授曹叔衡之子云云、查本校教授、並無曹叔衡其人、用特函請查照更正爲荷、此致申報館、交通大學啟、十二月四日、

逕啟者、茲據當事人寸維珍來所面稱、本月二日、貴報載麥南郵包夾帶鴉片案、事實多有錯誤、維珍係什貨與祥號內辦事、到滬歷有年所、與永升源毫無關係、詎將永升源號內職員寸維珍拘案云云、尤屬不符、應祈代爲函達、請其更正等語前來、爲此函懇查照、即予據實更正、是荷、此致申報編輯部諸先生大鑒　律師沈鈞儒、十二月四日、

誌謝　昨承商務印書館惠贈東方雜誌第三十一卷第二十三期、英語週刊第一百零九期、兒童世界第三十三卷第十一期、兒童畫報第九十二期、各一冊、又承中行週報社惠贈銀行週報第八百七十七號一冊、謹此備謝、

更進一步！

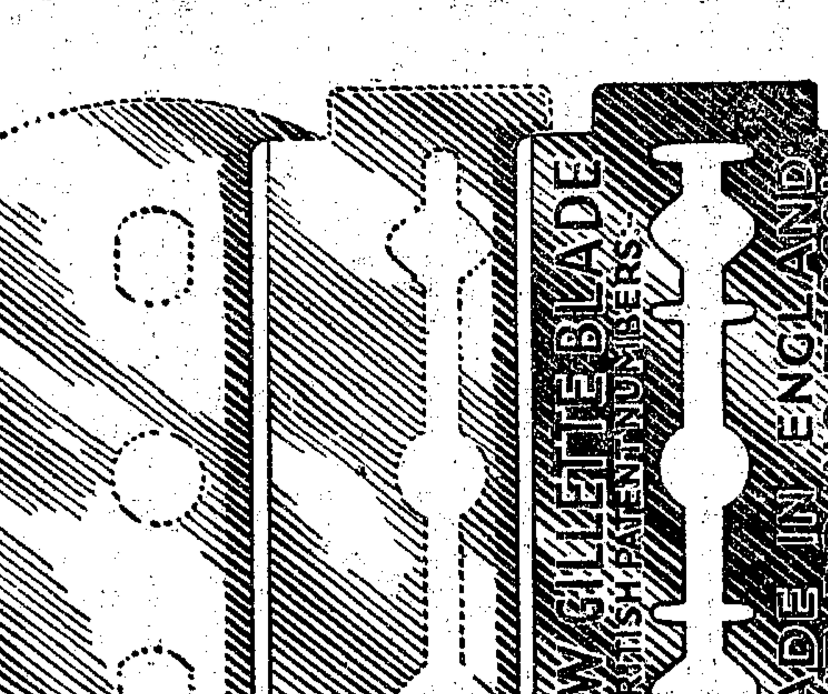

一九三四年式　一九三〇年式　一九二〇年式

全球剃鬚用品工業界之領袖吉利公司。年年歲歲。發明新機械。創作新程序。以製造精益求精之刀片。君宜與時俱進。請購用藍色吉利刀片。因其具有吉利公司最近演進之一切優點與設計也。

下次請購藍色吉利刀片　包裝分大小兩種

現售特價—新式吉利剃刀一柄連同藍色吉利刀片三張合裝美麗鐵盒價售洋一元二角五分　各大藥房　百貨公司　均有出售

上海外灘十四號美商同益洋行獨家經理　英國製造　（二）

BLUE Gillettes
MADE IN ENGLAND

大家注意

為冬季衛生進一言

請備亞士北羅以應不時之需

冬至已寒 又四九起 傷風感冒

三冬時季。寒氣逼入。飄風，淫雨，室中過熱。均足招致傷風感冒，風濕痛，坐骨痛，腰痛等症。其最佳而最有效之治法。厥爲速服「亞士北羅」藥片。愼勿因循延誤，坐視病勢蔓延。病象一起，即宜服之。初服一三片。每隔三小時，再服兩片。就寢之前。須服一次。同時宜與熱檸檬茶同服。初起治之。最易奏效。傷風感冒。及根深蒂固。則袪除較難。「亞士北羅」藥片。誠能依法服用。效果絕無不顯。其爲用也。既敏速，又安全。人云者，得解慰之效。在於安全，合於英國高級品質純粹。至其下列十五醫學標準。一切家庭尤爲臨時急救無價之寶也。

'ASPRO' REG. TRADE MARK

英國亞士北羅藥片

製於英屬澳大利亞

·無害心臟胃臟·

速能制止傷風感冒

試服樣盒每盒五片　中盒十片　大盒二十七片

總批發處 以下各大藥房：中英五洲　華英藥成　中西中法　濟華堂　華美天彩　正威兩洋

上海天祥洋行總經理　廣東路十七號

移家而舍其妻

世人力謀強身 而不服奧新
是移家忘妻 捨本逐末之道也

奧新含維他命最多 故滋補力最大 允稱全世界第一補品
雞蛋之滋補 魚肝油之壯身 維他命之補腦力 壯精神
燐之補神經 鈣質之養骨髓 惟奧新均能收羅而實現之
故為肺癆及虛弱病人愛美保健仕女及小孩之第一內服補劑

奧新 名雞蛋魚肝油

滋補第一

上海德商禮和洋行

各大藥房均有出售

香港天壽堂藥行

姑嫂丸 治婦女經期諸病 肚痛 赤白不育等症

中外各大公司藥房商店代理

海狗腰健腎丸 治男子腎部虛弱 腰膝酸軟等症

馬化影醫家

專治腦病肝胃病心悸失眠不孕流產與各種神經病精神病及肺病一切針藥無效之痼疾惡癖收效迅速指日根除索閱住院專章附郵票二分函索自修精神醫學術新講義樣本者附郵票六分 上海卡德路電話三二九八四

神經病院

中西書籍廉價部開幕

本局謀各校同學寒假閱讀起見特大批書籍削本廉價如蒙光顧請駕臨老西門紀念塔前鍾山書局

教育消息

全國勞展會第四日
參觀者十分踴躍會期延至十一日

（南京四日電）四日京市公私立各中學全體學生結隊參觀勞展、人數約七八千人、會場擁擠、勞展會當派教廳觀與社會局接洽、制止尚未赴會學生、大會決延期兩天、至十二日休會、變更中小學學生參觀日程、評判委員會亦延期至十四日出席評判、並於十一日晨召集評判預備會議、四日教部通知各評判委員知照、

全國勞展之東省四出品
東北富源損失可嘆 學生徬徨發人深省

此次全國職業學校與中小學勞作科成績品展覽會、東四省亦派代表鄂廣居、送到出品百八十餘件、有木工竹工美術照片及學生實用之講義夾等出品、與其他二十六省市中之優秀者相較、本不能許以特別精良、然幸而有此、慰情勝無、其陳列有許多統計圖表、頗有價值、東北物產統計圖表中所列、㈠大豆年產三千七百萬石、價值二萬三千萬兩、佔全國出產百分之七十、㈡石油一九〇〇〇〇〇〇〇〇桶、佔全國百分之五十二、㈢煤之產量九二二九〇〇〇噸、佔全國百分之三十六、㈣鐵之產量八七〇〇〇〇噸、佔全國百分之三十七、㈤鐵之儲量七九七〇〇〇〇〇〇噸、佔全國百分之八十、㈥森林面積二九〇〇〇〇公里、佔全國百分之三十七、㈦金礦計儲量一〇〇〇〇〇〇〇〇兩、值美金二三〇〇〇〇〇〇〇元、佔全國百分之九十、㈧食鹽年產二二〇〇〇〇〇〇担、每年稅收三〇〇〇〇〇〇〇元、佔全國百分之十八、㈨灰絲年產二六〇〇〇担、佔全國百分之七十、㈩牲畜（馬牛羊）二二〇〇〇〇〇〇頭、佔全國百分之四十、此東北出產品重要部分之大略情形也、東北事變前、對外貿易每年出超有九千數百萬兩、及今思之、富源損失、至堪痛心、而該處陳列品當窗而立之畫像、變一東北學生、窮愁獨立、右寫首都大馬路、左寫徬徨二字、問君何所思、徬徨無所之、極能發人深省、故特表而出之、以促起國人之注意、

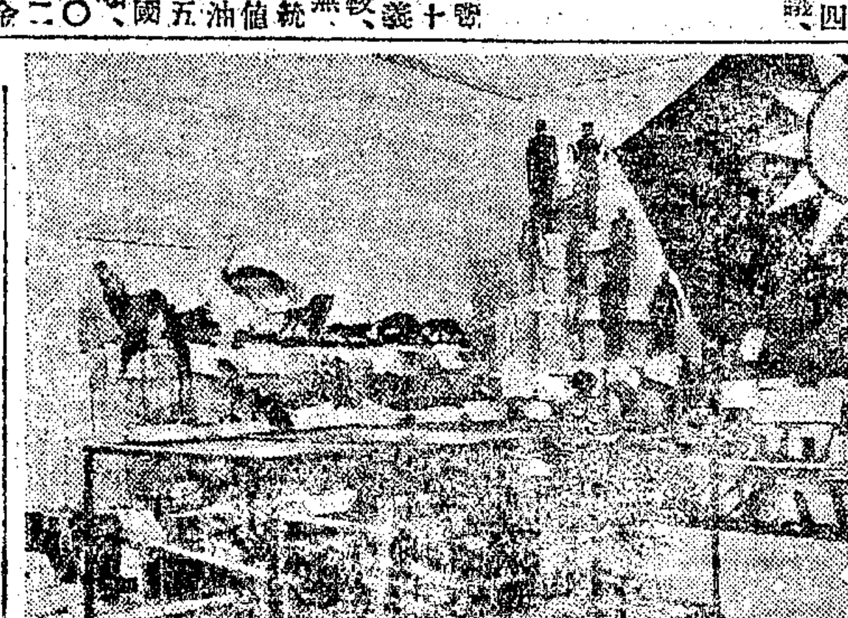

南京市出品 （南京中華攝）

即將開幕之教部職教會議
▲七日開幕日程排定 ▲各省市代表已報到

（南京四日電）全國職教討論會各省市出席代表已到京者、有楊乃㠯等十五人、如五日晚多數代表均能到京、則於六日下午在教部禮堂開首次大會、否則准七日晨開始、其議程已定、七日晨十時至十二大會、下午二至四分組審查會、四至五半、江問漁演講職業指導之意義、八日晨八至十、何清儒演講職業指導方法、十至十二分組審查、下午二至四、潘仰堯演講職業指導所之設施、四至五半、分組審查、九日晨八至十演講、十至十二大會、下午二至五大會後舉行閉會式、教部定本月六日起開職教會議、截至日昨各省市推派代表人員、已誌昨報、三日又報告有代表者、有廣東海術復康、（職校督科主任）青海省世安、（駐京辦事處主任）山西李方玉、（秘書）甘肅任元泰、（女職校長）江西蔡漱芳、（科長）羅（職校長）四川黃樹炫、（職教計委員）河北教廳魏元光、等六省市、連前共有二十九省市、（廣海衛在外）山東並加派科長顧樹中、湖北加派陳德炯、（職業校長）賈祖璋、（女職校長）河南加派王公度、（科長）湖南加派彭煥猷、（教廳科員）江蘇鄧邦逖等六人、及陝教廳長列席、已有近九十與會、三日向教部報告到京者、有黃英、（教）楊乃、樊國梅、（湘）陳德炯、（鄂）蕭濟、（平）楊克敬、（青）魏元光、（冀）李方玉、（晉）等八人云、

偽文教部實施奴化教育一斑
▲溥逆照片令全滿各學校懸掛 ▲偽協和會宣傳王道麻醉青年 ▲考選全滿教員十名赴日留學

（東北社長春訊）日偽對東北青年之奴化政策、不遺餘力、近復以溥逆僭位時串演醜劇之傀儡照片、由偽文教部令散全滿各中小學校、縣掛於禮堂教室之內、並揭示溥逆建國之殊勛、以麻醉一般青年、查該偽文教部對全滿各中學校已頒發校事、惟對各小學校應頒發之照片、須始實行、計「奉天」省一百五十校、吉林省為七十校、黑龍江省為四十校、熱河省為二十五校、「興安」省為二十校、北滿特別區為二十校、哈爾濱特別區為十五校、「新京」特別市為十校、現該部仍令各省區市具報所屬有禮堂之小學校數目、以便繼續頒發云、

（又瀋陽訊）錦縣偽協和會對於所謂王道宣傳、漢奸薛士明劉先舉及日人古賀等、最近尚擬赴熱河各縣施懷柔農民策略、如施捨協和藥品、愛護友邦等謬說、以誘惑百姓、黑龍江安達站之協和會主辦之學生講演競進大會事、先由該會派宣傳員分赴各校、授兒童以應講之題詞、備開會時學生登台講述、無非為日遂傀儡歌頌功德、幼稚青年被其薰淘漸染、有不奴化者幾稀矣、

（又長春訊）偽文教部以奴化教育設施之功深、首在充實教材、始克有濟、故特令全滿各省現任教職員、由各地甄拔取錄、共選送十名赴日留學、期限為一年、並每月由部各發給留學費用六十元、俾得在日充分觀摩、採取實施奴化教育之標的、以備返「滿」承奉日人意旨、而施教於青年、流毒於社會也、

浙教廳令頒中學生自治指導辦法
▲就目標方法兩方面規定

浙江教育廳以青年自治能力之養成、為中等教育訓育工作內應注意之重要事項、前經徵集各校校長及訓育主任、對於學生自治指導辦法之具體意見、以便訂頒統一辦法、通令施行、茲悉此項辦法、現已就目標與方法兩方面訂就、令頒各校遵照矣、辦法文長、從略、

吳興絹業小學定期舉行兒童機命名典禮

吳興絹業小學、自組織兒童救國會、購獻中華童機一架、迭誌本報、茲悉該小學現已確定明（二十四）年四月四日兒童節、舉行中華兒童機命名典禮、並組織中華兒童機命名籌備委員會、委員人數及人選、亦均決定、命名授受典禮、主席推定主持人朱家驊、昇空禮推定該校兒童姊陳贊夫女士、授機證書、亦已修正決定、文曰、國家興亡、匹夫有責、兒童能力雖薄、救國不敢後人、用節果餌之資、稍購中華兒童機、貢獻政府、俾圖存、各盡厥責、實際國無疆之庥、此證、

蘇省立中等校教職員聯會執委會議

江蘇省立中等學校教職員聯合會第二次執行委員會、於本月二日、在省立南京中學第一院舉行、出席者、陳貞白・黃伯琴・吳滄萊・吳子我・陳旭輪・楊光駿代・張衣言・張百粟・張衣言代、行禮如儀、主席張衣言、紀錄吳子我、一、主席報告、㈠月刊進行概況、㈡中學叢書及本會會員錄進行概況、二、陳貞白先生會務報告、㈠會務進況、㈡出席經濟委員會情形、一、本省二十四年度教育經費收入總數、二、增加軍訓及醫政經常臨時等費、三、減少普通中學經費以擴充職業教育、四、增加生活教育學級、五、蘇州增設磁業學校一所、六、增加經費收入計劃、㈠丁字稅設法增加大萬元、㈡畝捐收入尚佳、以後再向各縣催還欠繳教額、並擬增加收入、㈢教費管理處決定遷鎮、待下次經委會、再行決定遷鎮日期、㈣城市地價稅項下提撥教費以資增加、尚待研究、㈤江寧地方自治實驗區補助費規定、以實驗期滿為期、三、吳子我先生報告接洽軍訓情形、㈠高一集中軍訓已定為永久辦法、㈡高二三以後免除軍訓、四、討論、㈠本會月刊徵稿為難、以致延未出版、究應如何徵求稿件以符定案案、議決、㈠再行通函徵稿一次、㈡由執委每人負徵稿之責、㈢請改「月刊」為「會刊」案、議決通過、㈢規定徵稿截止日期及出版日期案、議決、本月十五日（十二月）為徵稿截止日期、十日出版、㈣中等叢書各會員「已」經編成者、經過不少、應如何付印案、議決、㈠由張衣言先生與各編輯委員通函討論進行辦法、㈡收集稿本、㈢由陳貞白先生在上海與書店接洽出版事宜、㈤決定第十六屆代表大會地點及時期案、議決、決定第一地點（東海師範、會期）在寒假期間、㈥利用假期組織教職員遊地參觀團案、議決、編額向教廳請求補助經費、於下午大會討論進行辦法、

滬市校教育考察團昨晚出發
▲參加二十五校團員二十九人 ▲赴京宜錫各地考察約一星期

本市市立學校、為觀摩各地教育狀況、以為改進本市教育之參考起見、特組織教育考察團、分期赴各地考察、第一期考察南京、宜興、無錫等地、已於昨晚十一時乘車出發赴京、茲分誌各情如次、

▲參加學校 參加為市立小學校長、計萬竹顧蔭千、和安許壽紳、樹基顧繼武、飛虹周法均、尚文楊靜宜、西成柴子飛、鄧川朱夢鄰、虬江嚴正蓀、甲子曹華秋、閘北實驗童世荃、三多黃駿章、史南、唐瀛陸韞茜、海山沈韻、倉基薛夢麟、崇正湯禹九、育德張書庭、敬業孫小宋其淵、彭南陳蘇青、南區陳家新、務本附小姚曹琅、滬鎮封菊林、旦華徐子華、明倫吳蔭榕、時化邵聘南、比德十景廣及勞作教員等二十九人、

▲職員一覽 總指揮顧繼武、下設六部、交際錢選、會計顧蔭千、文書顧繼武、庶務邵聘南徐子華、衛生王定誠、攝影柴子飛、

▲參觀日程 五日參觀全國勞作展覽會及各學校、六日上午參觀學校、下午遊覽、七日上午九時至湯山遊覽、乘十二點鐘車至宜興、八日上午參觀學校、下午遊覽庚桑善卷二洞、九日參觀學校、並遊覽陶業、下午乘車至無錫參觀學校、夜車回滬、

社會教育社文化講座正式開講
▲今日下午七時半在民教館

上海社會教育社主辦之文化講座、已於上星期三舉行開講典禮、業誌各報、茲悉該講座、定今日下午七時半、在文廟路市立民眾教育館正式開講、由江亢虎博士擔任講師、講孔子人生哲學（論語）、以後每星期三繼續演講、凡報名者及該社社員、均可自由前往聽講云、

中華學藝社成立紀念
▲到社員潘公展等數十人 ▲由傅式說主席致開會辭

本埠愛麥虞限路中華學藝社、本月二日、適值該社十八週年紀念日、故於下午六時在該社大禮堂舉行慶祝、並社員聚餐、到社員傅式說・潘公展・劉百閔・歐元懷・林赤民・周昌壽・張夢麟・陳高傭・傅銳・張定釗・朱章寶・譚勤餘・馬公愚等、及江西分社代表四十餘人、由傅式說主席、致開會辭、繼由江西分社代表林赤民報告分社概況、觥籌交錯、至八時餘始散會、

四川旅滬生聯席會議
▲到大夏等四十餘校學生百餘 ▲當議決要案五項向中央請願

本埠各大中學川籍旅滬學生約千餘人、近以川匪日熾、爰特發起召集滬各大中學代表聯席會議、於前日上午九時在中央西菜社舉行、到大夏・暨南・復旦・光華・持志・東吳・南江・東亞・浦東・民立・愛國・南洋・惠靈等四十餘校代表殷逸生・李立農等一百餘人、公推大夏主席、討論要案如下、㈠確定本會名稱為各大中學四川旅滬同學聯合會、㈡請中央速改組四川省政府並懲辦劉湘、㈢請中央暨劉湘從速肅清川匪、㈣請中央暨劉湘救濟匪區被難同胞及旅滬匪區同學、㈤請劉湘除苛捐雜稅、㈥請劉湘恢復旅外同學學膳費、並免滬費、以上各案由大會公推大夏・復旦・南江・持志・浦東・東吳・南洋商高等七校代表負責向中央暨劉湘請求、必要時召開聯席會議、由上列七校召集、至中午始畢散會、

現代思潮社昨請江亢虎演講
▲題目為文化與文學

現代思潮社、為發揚文化、傳播新潮、特舉辦學術講座、已有八次、前日舉行第九次學術演講、講題為文化與文學、該社因應滬南各社團要求、故特假大南門民立中學大堂為講場、到社員及聽眾五百餘人、首由該社常務理事王齊寰致介紹詞、次即由江氏演講、大意㈠文化與文學之內容、㈡中國文學之略形發展、

體育新聞

棒球大王貝貝羅斯統領美國棒球隊今晨抵滬
下午二時半在申園出場表演
日本「讀賣新聞」為發展報業 特出日金念萬邀請該隊東遊

美國職業棒球團、世界棒球大王貝貝羅斯等一行十六人、應日本棒球會之邀請、舉行棒球大會後、搭乘日本皇后號輪赴菲、於今日途經滬濱、將於上午十時抵埠、業由上海棒球會約定該團登岸、作表演比賽、以資觀摩、於今日下午二時半假申園球場舉行、門券一元三元五元三種、所有協進會及非聯會之長期贈券、一律不適用、該隊明日乘原輪赴菲、

（東京通訊）美國棒球選手隊、此次征渡東來、於十一月二日到達東京、即寓帝國飯店、預計留日一月、於十一月十九日上午離東京、前赴京都大阪神戶一帶、繼續比賽棒球數次、記者於十八日晤見該隊顧問麥克氏時、彼曾告將於十二月二日由神戶乘加拿大皇后號出帆來滬、擬作二三日之勾留、意在拜見大上海而已、明前並請該船公司之橫濱經理某君、先於十五日赴滬接洽比賽及住宿等事、茲悉該隊尚有比賽一次、即將前來祖國、預期本文與讀者見面之時、正係美國選手隊到滬之日、因將該隊在日情形及其今昔事蹟、作具體之介紹、以餉國內同好、

㈠東遊之動機

榮獲世界冠軍之美國棒球隊、多係職業選手、被邀出國、均須相當代價、十年以前、美國之棒球隊亦曾被邀來日、故此選手中已有四員為東遊之第二次、此次日本主邀美國棒球隊、係東京之「讀賣新聞」報社、按日本之報館、對於社會活動、異常努力、加之日本已將棒球（日本稱為野球、故標題中謂日本野球）視為國家運動 National Game 而報紙、且含有狂熱時期、讀賣新聞本為日本之二流報紙、且為此種之熱狂、大有突飛猛進之勢、因鑒於國民狂熱之所好、期能藉此以增加其報社之地位、故早於數月以前、特派專員前往美國棒球聯合會接洽、最後決定由讀賣新聞社供給往返川資日金二十萬元、約期到日比賽、按十年以前美國選手被邀來日、係美金二萬元、此次之所以較廉者、一則因日本經濟不裕、僅能供川資、不能結酬報、二則以美國選手、均頗富有、且多數欲至遠東一遊、故亦不計酬報、三則美國選手隊擇於十月底東來、在美國已過棒球季節、九月底在美之報酬比賽既已過去、十月以後多屬休假期間、故不妨藉此以作遠東之遊、乘此散由、於是在日美主賓同意之下、遂於十一月見諸事實、此東遊之原由也、

㈡歷史與沿革

棒球發源於美國、將有百年之歷史、（起於一八三六年）但其趨於發達之時期、則尚為最近九十年之事節、現任該隊指導兼顧問之麥克考 Connie Mack 君、已七十有一歲、五十一年前、因州際比賽而聞名於美國、為當時之棒球大士也、其時棒球雖漸趨發達、但仍未及熱狂、亦尚未職業化、蓋當時之球員、並以球戲為職業、一九一九年後、棒球在美愈形發達、觀衆亦由迷入狂、收入益豐、於是球員遂漸為職業化、並範圍尚不廣、近年以來、則以棒球為極響入之職業、如近數年來之貝貝羅斯 Babe Ruth 每季收入美金八萬元、其酬報較美國總統之薪金猶高、比實畸形之發展也、

美國棒球向無國家選手隊、但在一八七五或一八七六年間、遂有全國棒球協會 National League of Base Ball 之組織、至一九〇一年又有美國棒球協會 American League 於是增加許多競爭之機會、一八九四至一八九六年間、則以飽爾鐵摩爾濕甲濕爾斯 Baltimore Orioles 隊為最強、惡克葛羅 John McGraw 當時名手、並任 New York Giants 之隊長、實為濕甲濕爾斯隊之變體、一九〇五年、舉行第一次世界棒球賽、該隊與裴爾特爾非亞 Philadelphia Athletic 相遇、惡克葛羅之隊獲勝、但在一九一一及一三年兩次之比賽、惡克葛羅之隊、均遭敗北、於是美國棒球界、遂為裴爾特爾非亞阿斯拉的克執其牛耳、麥克考尼氏代表裴爾特爾非亞凡數十年、直至前十數年方棄球員生活、遂被聘為裴爾特爾非亞之指導 Coach 直至今日之美國國家選手隊、亦仍歸麥克氏指導、但聞彼有讓位予羅斯之意、不久以後或能實現也、

㈢羅斯及其隊員

該隊全體隊員十五人、由羅斯為領隊、雖為一球隊、但紀律極嚴、如有軍隊然、甚會受良好之精神訓練、而均富有運動美德 Sportsmanship 也、茲將全體隊員、開列於左、

領隊 貝貝羅斯 Babe Ruth（右翼或首壘）
幹事 愛勃林 E. Edward Ebling
球員 福克斯 Jimmy Foxx（三壘）
葛林吉 Charles Gehringer（二壘）
葛列葛 Lou Gehrig（一壘或左翼）
阿浮列爾 Earl Averill（中堅）
米婁 Bing Miller（右翼）
懷脫歐爾 Earl Whitehill（投手）
波葛 Morris Berg（接手）
麥克內爾 Eric S. McNair（游擊）
黑斯 Frank Hayes（接手）
卡斯卡雷拉 Joseph Cascarella（投手）
華斯婁 Harold B. Warstler（三壘）
高美大 Vernon Gomez（投手）
勃郎 Clinton H. Brown（投手）
葛音 John A. Quinn（二壘）

該隊東來時、現任美國棒球協會主席哈列菲 Will Harridge 君原擬同行、奈因其夫人最近左足折骨、遂祇能作罷、此外同行東來者、尚有克里佛倫報 Cleveland Press 之記者佩爾 Stuart Bell 氏、及美國赫羅列匯運動器具公司 Hillerich & Co. 之店主赫羅列匯君等、此外十五球員中、有十一員隨帶其夫人同來、一行數十人、在日本逗留一月以後、當然也就是前來祖國之一行人員也、

㈣日人之熱狂歡迎

棒球輸入日本、不過三十年、而其發達、屬還大戰以後之事跡、自十年以前美國棒球隊來日以後、民眾嗜之入狂、故在日本國內之比賽、觀衆動以萬計、此次美國選手隊到日、於十一月二日抵橫濱、即由專車至東京、前往歡呼觀光者、不計其數、東京車站、途為之塞、車站出口之交通要道、亦幾為斷絕、及至全體隊員下榻帝國飯店後、一般球迷、特購最新最佳之 Album、前趨求得簽字者、不知凡幾、猶有購置優良新棒球、請求各隊員簽字於上、即認該球之價值增高、所謂一經簽字、球價百倍、球員們於旅館出入時、常為一般球迷所阻障、後經招待員之關照、請球迷務不隨時帶阻球員、倘有欲請求簽字者、請將名簿或球只交由侍者、於是不及半天、衣帽室中已為棒球匣與簽名簿所堆塞、此種情形、為記者從來所未見、若與上海之足球迷比較、則猶有天壤之別、

該隊甫卸行裝安置、當晚由讀賣新聞報社為之設筵洗塵、此後相約邀宴者甚夥、如美國駐日大使、日本全國野球協會、德川公爵、以及一般日本政財各界聞人、均設宴歡迎、東京空氣、頓為棒球情報所充塞、日本民衆之愛好棒球、實不僅迷與狂也、

讀賣新聞舉辦此次日美棒球戰、早於九月半開始宣傳、凡各公共場所、均有其宣傳品、而發賣入場券、亦早開始、原印入場券五十萬張、未及開賽、悉已售僅、日本市賈、棒棒低康、獨野球入場券、定價既高而銷售益易、券價二元一元五十錢不等、但無論貴賤、悉數售完、此實為日本售券之新紀錄、十一月十七日美國選手隊在東京之最後一場、竟至無有發賣、乃於前兩日增印五萬張、三十六小時內即行售完、觀此種種、無不證明日人對於棒球之熱狂也、

㈤實力與戰績

十年以前來日之棒球隊、不過為美國之二流選手、但在東京比賽三場、日本一流名將、個個捉球不着、擊球不中、三隊戰績、計十一與〇、十三與〇、十七與〇、等三項記錄、日人所獲祇三個零分而已、近數年來、日人棒球已有相當進步、日執遠東之牛耳、日人素仗驕氣、以為其球藝、應不致與美國相差過遠、且欲藉此機會、試探日本是否有力參加世界棒球之比賽、但其結果、似乎也使日人失望不少、茲將此次在東京各場比賽成績列左、

第一場對全日選手隊七—〇
第二場對全日選手隊十—〇
第三場日美混合表演十三—二（羅斯隊勝）
第四場對全日職業選手隊十四—〇
第五場對全日選手隊十五—六

上列各成績係在東京之記錄、亦為日本一流名將之對抗、且比數相差尚遠、比在東京之最後一場、因既添印入場券、而天皇又臨參觀、並賜花圈、故其比賽時、美國選手幾乎完全放任、務使日人能獲數分、以全此體面、因在東京數戰、除日美混合之表演賽而外、日本單獨對抗之成績亦均是零、故日人早先以為此次決不致與十年前同樣得零、而結果仍然與十年前相同、似予相當失望、日本選手於此十年間、並非無進步、惟美國選手亦在進步、故日本棒球欲與美國相較、時間尚遠、按麥克氏語記者、略謂日本現在之成績、並不很劣、倘與美國之三等球隊比賽、亦為相當勁敵也、

㈥離日以後之行程

十一月十七日美選手隊在東京作最後之比賽時、麥克與羅斯兩氏曾邀請我國駐東京中國編譯館館長伍杰氏及公使館內秘書數員、前往參觀、記者前往採訪其談話、麥克氏因將於十二月四日到滬、並擬在滬亦作比賽、因詢伍氏上海之情形、因其談話之饒有趣味、爰略記之、

「上海民衆對於棒球之興趣如何」、麥克氏問、「我國以英國式足球為國家運動、籃球次之、對於棒球、決不若日人之著之熱狂」、伍杰氏答、「此次前往上海、能有多少觀衆」、

「因為棒球本是夏季之球戲、現在正值足球季節、當然觀衆極少、為中國運動界、按步就緒、頗注重時節娛樂、故或許使你失望也」、

「不、在我國也是一樣、過了時節的東西、總較不大受歡迎、這次到日本的球迷滿座、也是出於我所意料的」、

「日人做事多帶些迷或狂、而且是 Unreasonable 的、在上海的民衆因為是事事 Reasonable 所以對於已過時節的球戲、必然是興趣減少的」、

「你想我們到上海能夠找到幾次勁敵戰 Hard Game 嗎」

「這也是季節的關係、我想上海的棒球名手、非到夏天才集合上海、現在也許多門散旅行、恐怕真正的中國名手、還大多不能出馬、當然假使在上海比賽、也多是些十幾比零的記錄、但是如果在夏天、也許要好些」、

我覺得這些談話、覺得很有趣、伍杰先生的答話、倒似乎老代中國辦理外交的、其實中國對於棒球、還沒有入門、伍氏為我國運動界粉飾之巧妙、似乎值得一記、

聽說他們在上海、有一次比賽、勾留約兩天、再到香港作一次比賽、他們的行程、將止於馬尼拉、也許到馬尼拉、他們可以行幾個痛快的 Game、（一九三四年十一月三十日羅德氏寄自東京）

本年寒假舉行體師畢業會考
▲會考科目原文

教部定於本年寒假舉行體育師範學校會考、日昨公布體育師範學校學生畢業會考科目、已誌昨報、茲錄原文如下、一、普通科目、公民・國文・史地・理化・解剖・生理・教育概論、二、體育科目、甲、學科、體育原理・體育行政・術科・田徑・器械・（項目標準如下）

▲男生田徑

項目	及格標準	優等標準	最優等標準
一、一〇〇公尺	一五秒	一四秒	一三秒
二、一五〇〇公尺	六分三〇秒	五分三〇秒	五分
三、急行跳高	一、二五公尺	一、三五公尺	一、四五公尺
四、急行跳遠	三、五〇公尺	四、五〇公尺	五、五〇公尺
五、擲標槍	二五公尺	三〇公尺	三五公尺
六、擲鐵餅	二〇公尺	二五公尺	三〇公尺
七、十六磅鐵球	六公尺	七公尺	八公尺
八、臨時發問（包括規則及教學方法之問答）			

▲女生田徑

項目	及格標準	優等標準	最優等標準
一、五〇公尺	一〇秒	九秒	八秒
二、四〇〇公尺	二分	一分四〇秒	一分二〇秒
三、急行跳高	九〇公尺	一公尺	一、二〇公尺
四、急行跳遠	三公尺	三、五〇公尺	四公尺
五、八磅鐵球	三公尺	六、五〇公尺	八公尺
六、壘球擲遠（一四吋）	二五公尺	三〇公尺	三五公尺

▲男生器械

單槓、引體向上三次、繼以向後迴環上、側騰越下、雙槓、擺動向前振身上、繼以肩倒立、向前滾翻擺動俯騰越下、木馬、橫木馬高一公尺、向前跑去行分腿騰越、

▲女生器械

單槓、懸垂一次、繼以單掛腿上向後推下、雙槓、從槓之近端跳至側騎坐於槓上、經中側掛腿離招撐、再至同上之部位三次、俯騰越下、木馬、橫馬高一公尺、向前跑去行側騰越、

長人作怪 西青又勝也是
西青籃球之一幕 今晚約翰戰麥令

西青海賊隊每屆必有奇人產生、如今歲之萊恩氏、頂幾及籃、其長度可稱各隊中之老大哥、防守者如加以遮攔、則難免觸其體而動輒犯規、若不動聲色、則惟有目送其擲籃得分而已、昨晚之大勝也是、此公頗為活動、然中途退出、猶未盡其器也、比數為七十一比三十二、第二場雲飛以四十四比三十二勝同濟、

▲今晚秩序

同文對明強	丙組	七時一刻
軍官對慶隊	乙一	七時三十
約翰對麥令	甲組	八時三十

中青男女排球錦標本星期六決賽
今晚東吳精一補賽

中青排球聯賽、本星期六（八日）將舉行決賽、海上精英、會聚一堂、盛況可期、今晚標乙東吳對精一補賽一場、裁判員陳富章、定於八時半舉行、於本週末決賽後、即將於該日當晚發給獎品、並由該會總幹事陳幹臣先生致辭、茲將週末秩序如后、

▲大華杯決賽
七時 薔薇對智仁勇 裁判員譚天沛、曹廷贊、司綫員鄭志方、關幹中、記錄員張樂、

▲標準乙比賽
八時 白隊對東吳 裁判員陳富德

▲標準杯決賽
九時 江灣對圓茄 裁判員錢一勤、陳月和、

中華足球會本週秩序

▲十二月八日（星期六）

與賽隊名	組別	時間	場地	裁判員
東華對英美	丙組杯	一時四十分	麥根路球場	譚仲濤

▲十二月九日（星期日）

與賽隊名	組別	時間	場地	裁判員
瑩光對大江	乙組杯	三時	中國球場	陳吉祥
鐵甬對鐵華	乙組杯	一時	中國球場	沈回春
中華對太平	丙組杯	十一時半	中國球場	唐仲光
上紡對維華乙	球	三時	臨青路球場	胡宗濤
浙光對公聯	會	三時	其美路球場	張志誠
毅勇對江南	足	十時四十分	虹口第三場	張樂
土地對恒昌	會	三時	市政府前球場	臨翔千

之江附中籃球隊昨日又勝光華附中
▲今日與私立上中比賽

之江大學附中籃球隊、昨日午後四時、與光華附中作籃球比賽、於該校球場、裁判姜漢南、銀笛一聲、雙方開始角逐、空氣異常緊張、結果三十二分對三十一分、之江僅勝一分、今明日與私立上海中學比賽、

各獨立學院籃球賽 東南正風決賽男錦標
女商學院可穩得錦標

上海各獨立學院籃球錦標賽、前晚仍假優游籃球房作第三次比賽、結果男子組東南勝中國得A組冠軍、正風勝同德得B組冠軍、分取決賽權、女子組同德對法政、法政棄權、同德以二比零獲勝、惟女子組參加者僅四院、商學院已兩賽兩勝、錦標已無問題矣、茲將前晚結果及今晚秩序分誌如次、

▲前晚結果

男子組
東南勝蒙藏——三十一比二十六
正風勝同德——四十九比十五
中法勝商院——三十四比二十七
中國勝法政——三十一比二十七

女子組
同德勝法政——二比零

▲今晚秩序

女子組
商院對法政——五時

男子組
東南對同德——六時

A組冠軍對B組冠軍（第一次決賽）
東南對正風——七時

請注意君所使用之印鑑

現代各種文件字據，全憑印鑑以明信用。印鑑精美，能增進使用人之身價。君所使用之印鑑，能使君滿意否？如欲得滿意之印鑑，請速至本發行所定刻「精美印章」，并購置「潛泉印泥」。本發行所乃全國唯一供給最上等「印章印泥」之商店也。

潛泉印泥
特點
一、色澤鮮明質地細膩濃厚
二、蓋出印文毫無濃淡不勻之弊細密之處無不歷歷可辨
三、色彩久則愈豔不因銀銅等金屬印章而變色
四、冬不凝凍夏不透油燥天不乾潮天不霉
五、鈐印方數可抵普通印泥兩倍有餘
六、最佳者每兩售洋十六元其實質遠勝於市上每兩售數十元者
價格
特種八寶煉金美麗紅印泥每兩洋十六元
甲種八寶美麗紅印泥每兩洋十元
乙種鏡面硃砂印泥每兩洋六元
丙種硃磦印泥每兩洋四元
丁種硃磦印泥每兩洋二元
外埠函購每兩另加郵費二角

精美印章
備有青田石章，壽山石章，象牙章，彫刻金屬印章，晶章，瑪瑙章等，質地精良，任客選擇。篆字排列，極富於藝術化，並詳徵博攷，可無譌寫之虞。石章每字刻工四角，牙章以上，照定例遞加。國內著名篆刻家之鐵筆亦可代求

上海西泠印社潛泉印泥發行所
地址　上海廣東路棋盤街東首三三九號
電話　一八九三一
本發行所並附售名人印譜，篆刻學參攷書，刻印用品等以供篆刻家之應用
備有精美出品目錄奉贈內有篆刻樣張及潛泉印泥印樣函索即寄

獨家首創　謹防假冒
新法手織機
十大特色
一，時間勞力較舊法棒針鋼針省卻四五倍
二，花紋繁多變化無窮饒有興趣可當娛樂
三，可用兩種以上之線編出各種異色花樣
四，穿舊不入時可拆散重織故甚為經濟
五，隨身攜帶利用餘暇時間到處可以編織
六，織成之品無分巧拙均能整齊平貼勻稱
七，易於學習雖生手亦能於數小時內學成
八，可織衫袴鞋帽襪袋等各種衣飾及用品
九，售價低廉代人織衫一件就可取償機價
十，有此高尚技術家居編織自謀經濟獨立
●兩種利益●
（一）負責指導編法
（二）負責代銷織品
定價　每副連零件（針大小二枚）說明書（上下二本）售洋二元
上海市政府給予特等獎狀
本埠經售處　永安公司，先施公司，福安公司，西門中國國貨公司，東首三泰上海國貨公司等各大號絨線部
新法編織研究會
招請各埠經理

贈金針療病奇書一萬冊
無論何種病症，輕者一次而愈，重則五六次即愈，可稱萬病一針，手術簡便，學習甚易，毋須服藥治病，不費分文。凡我仕女宜各人手一編。函索附郵五分……江蘇無錫南門中國鍼灸社

補爾肺經
肺癆病特效藥
上海沛記華行總經理
各埠藥房均有出售

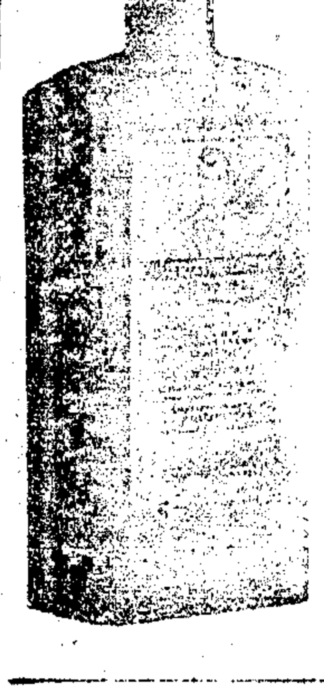

華英老牌
美髮將水
上海華英藥房製

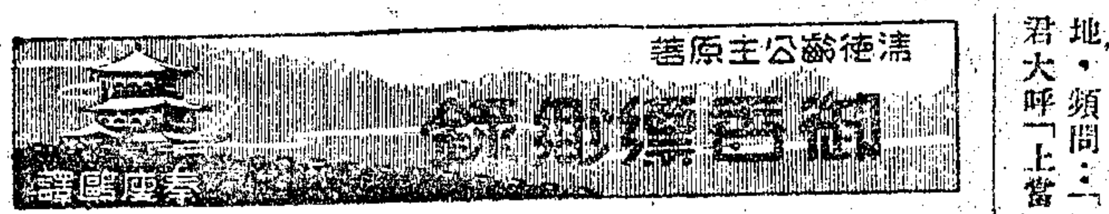

清徒齋公主原著

這一部份的黃緞上，更用無數的珠子，一行一行，周圍環釘着，遠遠地望過去，彷彿是一頭海底的貝殼類動物，伏在他的頭頂上。真是奇特極了！然而它的價值，却斷非我所敢想像的了。他的腳下是穿着一雙黑緞製的戰靴，這雙戰靴可說是他全部服飾中最簡單的一件了，不但沒有珠寶釘着，且不會繡半些花紋。

他的身子是挺得非常的直，足以充分地表顯出他的壯健和勇武來；他的兩目更是十二分的清秀英俊。—當然，這幅畫像上所表示的乃是春秋方盛之際的乾隆，而決非晚年的寫照。—我想他對于騎術應該總是非常精熟的因為我們大家都知道這位大皇帝的生前，乃是一個有名的射獵家，射獵家無有不精騎術的。

我們再仔細把這幅畫像端相了一會之後，又發現在那馬鞍上還有一件很講究的裝飾品咧！那是馬的肚帶上的幾個扣子。這幾個扣子不僅是純金製的，而且還鑿着很精美的花紋。那馬鐙也是皮製的，環繞在馬的頸間，並那和肚帶連繫起來，上面另有幾簇紅纓掛着：這些點綴品，極有力地襯出了那馬的雄姿來。

讀者看我寫到這裏，也許已忍不住要問我了，為什麼算是看了這畫像，我們便能把什麼寶石，珠子，金扣，肚帶，看得那樣逼真？似乎不是情理上所可能的。（一九一）

春秋

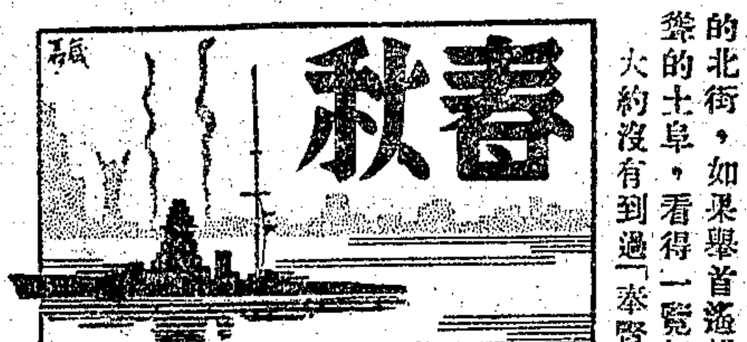

三女岡

陳鑫愚

三女岡，算是我們「奉賢」一個歷史上的古蹟，離開縣治所在的「南橋」鎮，不過一里多路：祇消一出該鎮的北街，如果舉首遙望，就可以把這發的土阜，看得一覽無遺。大約沒有到過「奉賢」的人，一聽了三女岡這個名字，總當它是樹木葱蘢，泉石秀美的風景區，而為之悠然神往。其實，這三女岡，說起來實在簡陋得很！既無參天的大樹，也無澄澈的流泉；所謂合乎風景條件的點綴物，一點沒有；所可得而寓目者，厥惟土塚一坏，隆起若丘，古柏一株，矗其巔，荒寺數椽，踞其麓，如此而已！

余友梅君耳其名，囑余往遊，既履其地，頻問：「岡在那裏」？余指示之：梅君大呼「上當」不止！余謂：「名聞全國的首都雨花台，不也是一堆泥土？乃能騙盡蒼生，可見號稱古蹟，原屬這麼一回事」。言罷，相與啞然！

考三女岡之所以得名，無非為了「地以人重」之故。邑乘載：「春秋時，吳王夫差葬三女於此」；因此遂成千古的名蹟！顧不知此三女云者，是否吳王僅葬其第三女？還是它的三個女兒合葬於斯？這倒是一個疑問。唯據鄉中老年人傳述：「太平天國時，里人嘗盜發此岡，見石床上陳一骷髏，旁置一巨缶，竊取而出。缶以土質製成，堅緻異常，溫潤似玉，陰雨可鑒日光；後夢紅衣女子索取殊亟，懼其為祟，仍返岡中」。這雖是一種神話；然以屍骨一具證之，則此地下長眠人，自非吳王的三個女兒，而為其第三女，亦已彰彰明甚！

點滴

報紙上，常看到「十六歲小姑娘」一種化妝品的廣告。意思是說，只要搽用過他化妝品，縱使徐娘半老，也趕得上十六歲小姑娘那樣嬌艷的！不過，時代是不停地在轉變，我想現在應得改為一十四歲小姑娘了，總能打動一般人的心坎哪！（楊驥聲）

供春壺

沉孝

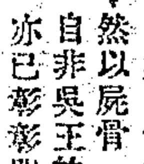

供春壺，說起來很有些歷史。宜興陶器，本來在明朝前便有了，不過是些粗製的吧！到明朝，有許多金沙寺裏的和尚，因為和陶人很接近，於是在暇時，也就學着做陶器了。

陶人的製作是營業的，但和尚是自己做着玩的，因此他們有工夫講究，便心靈神會地做出細工的陶器來；這便是開始了後人的紫砂泥貨。

本來人心是好勝的，於是他們自己有心鬥勝，成績也就與日俱進了。

當時金沙寺近處，有大人家吳姓家裏，有一個名叫龔春的書僮，常到寺裏去玩，有時也學着做陶器，那知他很聰敏，一方面因為他沒有做陶器的用具，一方面也是獨出心裁，別創風格，用手指捏成了一把茶壺，壁腔很薄，但很堅實，並且小巧玲瓏，內外隱現着許多手指的螺紋，更覺得美雅無比，盛傳一時，於是把「龔春」兩字名了壺，後來慢慢的就混到「供春」兩字上去了。

現在真的可失傳了，但仿置了，在市上賣的很多，也叫供春壺，栗色的，外面加了許多花紋，輕輕地還可以敲出鏗鏗的金屬聲音來，這是宜興茗壺之一。

小西天

張恨水著

第五回　韶笑迎挑撥照憔悴　飢腸驅迫數粉事風流

胡嫂子伸了頭向外，將手招着道：喂！你來，你怕人。外面更可以讓人看到，還是到裏頭來躲着的好些呢。月英將右邊的袖子舉起來，放在口裏咬着，低了頭向裏走。走到門口，見小紀坐在裏面笑嘻嘻的，放出一種輕薄樣子來，手扶了門，趕快的向後縮着。但是縮到房門口的時候，他自己忽然的省悟過來了，自己昨天下午，還只吃大半碗油麵，（註，為一種粗麥所磨之粉，作焦黃色，乾燥不易下嚥。）今天若是再不想法子，怕是那油麵半碗，也是得不着。這個人不是說過，可以給我們一塊錢嗎？若不敷衍他，這塊錢怎麼可以到手？因之只在這忽然省悟之下，立刻就停止着，不再向後退了。小紀斜了眼向他看去。見他那條辮子雖然梳得溜光，然而面孔上，所抹的粉左一塊，右一塊，很是不勻，身上所穿的那件花布褂子，長平膝蓋，袖子有六七寸大，齊平了手腕，就算他臉子和身材，都長得合式，便是這種不入時的衣服，也把他穿醜了。於是向胡嫂子連搖了幾下頭道：怪不得你自己出馬，事情總是弄不好。很好的人，你給他這樣的打扮，不是把肥肉蓋在羅蔔底下敬客嗎？月英覺得他這話太遭踏人，可是一個姑娘家怎好和牛人口角呢？而況還要求教他，只瞪了他一眼，便算了呢。胡嫂子道：你這是怎麼講話，把人家大姑娘比肥肉。小紀站起來，向他拱拱手道：你若是和我吵嘴來了，你就請便，我是個有事的人，沒那些工夫。你若是有事求我來了，我說這樣句醫方的話，你也不能怪我吧（八二）

截髮的故事

醉痴生

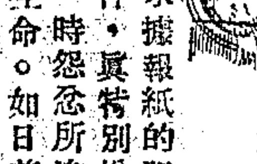

近來據報紙的記載：少女自殺的案件，真特別增多。往往因家庭細故，為一時忿忿所迫，便會想個法兒，自戕其生命。如日前本報本市新聞：載滬西曹家渡白利南路，有山東少女盛福德，因向父母要求截髮不遂，復被訓斥，遂萌厭世之念，背人吞服毒藥自盡。卒以受毒過深，送院不治斃命。以如花少女，為了這些微事，竟斷送其寶貴的生命，真是何等的可悲可惜，我看了這則新聞，便聯想到一段截髮的故事。特寫在下面，足見我貴國家庭專制流毒的一斑！

在下有位同鄉□君，年五十餘歲。但性情頑固，腦筋陳腐。他守着「女子無才便是德」的古訓：最反對女子入學讀書。他說：女孩兒家，祇須懂得「三從四德」，何必要讀外國書，也祇可讀些聖賢之書，也祇可讀至十三四歲為止。過此時期，知識漸開，再要讀書，就難免沾染自由戀愛等惡習。所以他有個女兒，年華十七，早已輟讀了。而且垂垂髮辮，也沒有剪去。伊看見人家少女，都已截髮作時髮，未免相形見拙。今年的春天，便請命於父母，要求截髮，結果，反遭伊父親申斥了一番。伊因未償所願，過了幾天，竟不待父母之命，私自付之并州一剪。伊想，髮斷不可復續，這樣一來，便無如我何了。不料□君見了，大為震怒。便把伊深閉在閨中，飲食都送到裏面，不許越雷池一步。說等到你頭髮長了，好結髮辮，再放出來。伊惟有自怨自艾。這樣經過半年多的監禁，纔恢復了伊的自由。現在人家見了伊的一條小辮子，還覺得又好氣，又好笑。不過像這樣專制的家庭，頑固的父親，我們貴國裏，恐怕還不在少數咧。

謹防接觸

美味的松蕈

田舍翁

秋天，咱們家鄉，產了一種味極鮮美的食品。咱們趁這時天高氣爽的當兒，仰天舒嘯之際，不妨佻着身體，擷些松蕈歸來，請細君烹以佐酒，真是秋天的樂事，足與「持螯把酒」媲美咧。

冬菰香蕈的鮮美可口，是誰都承認的。但，冬菰香蕈，都是人工栽培出來的，畢竟其味還及不來咱們的松蕈。松蕈野生於山間松樹下面的沙土中，在陰曆八九月時候，方纔可以採覓，別時候產的，都是野蕈，雜蕈，色澤鮮豔，有大毒，吃了多要送命。據說：味亦極鮮。愚夫愚婦，貪圖價賤，往往吃了慘死，真逃和吃河豚一般的危險。所以，咱以這鄉下人把這些野蕈，雜蕈，在街市上出售，警察應該嚴厲禁止，把這些毒蕈偷毀外，不妨略處罰鍰；那末枉死城中也少幾個冤鬼了。

松蕈，吾鄉叫做「含卷蕈」，因其形狀，故名。宜興人叫做「雁來蕈」，其實，蕈盛時，雁還沒有來；雁來了，蕈却沒有了。據宜興人說：松蕈盛在春時，叫做「桃花蕈」；秋時叫做「雁來蕈」。一名很雋雅。但，春夏兩季的蕈，恐怕不是松蕈，吃了很危險，倒不如不吃為妙。

松蕈的傘體，須圓小光澤，有捲邊，褶部分須細密，方為上品。否則，傘體粗大，沒有捲邊的，吃起來便覺得粗糙。但是味也鮮美，並不有毒。洗去蕈褶蕈柄等部分的沙泥，便是非常清潔。用上等醬油，花生油烹煮，便可以佐膳下酒，味美異常。倘若把「味精」拌入蕈油裏；再把這蕈油，澆在松蕈裏，味尤鮮美。用瓷甏儲藏松蕈，可以歷久不壞，不知道現下有否裝做「罐頭食品」啦？

松蕈屬菌類，與羊齒類，蕨薇類，苔蘚類，藻類，地衣類，裂殖類，同為隱花植物。傘體分為蕈傘，蕈柄，蕈褶三部，沒有葉綠素。蕈褶裏，有雌器的卵細胞，受精而成胞子，播散地上，漸漸發芽生長，便是松蕈。沒有植物學識的人，以為松花落地，變化為蕈，實是不經之談。因為隱花植物的播種，全靠胞子落於適於生存（溫度，水分，養料等。）的地方，便繁殖起來；否則便死了。譬如顯花植物的楓，梧桐，蒲公英等，果實有冠毛，或變做羽翼狀，飛播空中，也為了播種的緣故。不過蕈類的胞子微小，瞧不見吧了。

鑑別蕈類的有毒無毒，非常容易，請閱下表：

	有毒菌	無毒菌
產地	發生陰濕之處	乾燥向陽之地
色	異色鮮美	褐色
臭	斷面即變綠色有烈臭	微香斷面不變色
光	黑暗處發光	不發光
味	苦鹹辛澀	無異味
試驗	與銀器同煮銀呈黑色	銀器不呈黑色

臨了，咱來述一首諧詩吧。某君與僧同食蕈。僧道：你能做蕈詩嗎？某君即應聲吟道：「頭子光光腳有丁，祇宜豆腐與菠蔆；釋迦見了呵呵笑，煮殺許多行腳僧」。一形容盡致，堪為絕倒，亦蕈史中的僞語呀。

恭獻四種國貨香皂
富貴白頭皂　製璜美麗　芬芳幽雋
西美女香皂　奇香可愛　士女樂用
月桂香皂　香味幽雅　滋潤肌膚
六色洗浴皂　潔膚芳香　洗浴合宜
上海五洲固本廠製
五洲大藥房發行

鎮精固髓　奪天造化　如用藥　天誅地滅
趙濟倉長命補腎丸
王道國藥　補力雄偉　每瓶五角　買一送一

一條生路
日久咳嗽陰虛內傷痰多氣喘胸悶氣滯頭暈眼花體弱多病胃不消化虛不受補無論老少男女孕婦產婦服養陰丸立獲奇效用治肺癆等症確有續命之功特標其題曰一條生路
上海總經理海寧路同昌里口益壽堂

Testogan
男用搭司托僅
總經理　上海　味吔洋行
各大藥房均有出售

五年企業存款　期短利厚　支取簡便
利息特別優厚，合週息半年複利一分以上，存洋五十九元九角五分，期滿得本利一百元，存數愈多，獲利愈厚，備有精美百元券，五百元券，千元券，任憑選擇。凡充養老，教育，婚嫁各種企業基金及酬應餽贈等費，均極相宜，如因急需，并得向本公司抵押，保障穩固，支取簡便
永安銀公司　總公司北四川路橋北　分公司霞飛路薩坡賽路口　電話四六二四四轉接各部　八五〇三二　六九六　電話八三　八二八八五

塔牌蔴紗巾
一時之狂歡
球已進網〇忽被救出〇全場頓時歡呼如雷〇君既熱於此道勢必高蹺狂歡〇手揚塔牌蔴紗巾以助興〇塔牌蔴紗巾分男用女用二種尺寸〇質細光潔〇久洗不毛〇各大商店〇均有出售〇
上海經理　安利洋行
PYRAMID

黃益壽醫師　專割包皮過長
包皮過長之害
本醫師之特長
●並治花柳遺精早洩陽萎●

商業新聞

金融 標金又好兩元一
純金續漲關金再升 市仍平庸初堅後疲

金市近來走勢庸俗、毫無變化、國外市面利多、上場向榮、本埠市面疲弱、結局仍挫、昨市亦然、同業意志淡散、一天交易平常、市況仍滯、晨初以海外銀市英升美縮、套得另盤遠期銀價亦降二厘、匯兌隨續慘跌、倫敦純金漲四便士半、報載關於財部命令嚴厲禁止偷運現銀之消息殊多、雖乏重要刺激、人心不無影響、場外預備交易開出、即升至九十五六元、惟因一部份心理、鑒於匯兌慘跌不已、英匯市面恐難樂觀、趁高有所供給而略低、但因中央銀行掛牌揭曉、英美俱平、海關金單位漲六厘、標金標準價升至一〇〇九元三角、實戶失望、晨開仍堅、開後場內求供平衡、銀行亦互有對做、上場即呈掙扎局面、惟終以大戶連袂傾進、而告上漲、銀行界因匯兌關係、連袂供給先令、趁高實方活動、逐漸下游、加之滙豐銀行掛牌揭曉、英美各升一二五、一度下挫、惟低後仍易拉上、無如英匯賣戶孔殷、場內供源不絕、白銀平衡稅揭曉未更、仍征百分之六·七五、英匯以一先令五便士六八七五計算、缺乏影響、此後供方較殷、逐漸下游、散戶及洋多亦起動搖、再形微跌、惟趁低大戶猛進、最後交易閒散、午刻又被拉高、後市上場頗穩、惟因銀行胃口繼續塞出、同業賣意較盛、高後又跌、大戶趁低來進、雖有掙扎、無奈匯市硬化、加之印銀初次報大二安那、難免下跌、但人心尚平、低後仍能拉上、惟交易已少、難起特殊變化、最後印銀回小一安那、收局似略穩健、一天氣勢依然初堅後疲、外電略有通貨膨脹等電訊、但已無重大影響、今將一天市況誌後、

晨開爲九九五元半、較前收上升三元二角、大發永福興永福昌大昌祥元茂永大德成連袂進條、縱有供源、仍逐漸升至七元四角、惟中途頗多掙扎而已、滙豐掛牌揭曉、英美各升一二五、加之預悉滙豐銀行掛牌英美各升一二五、趁高賣戶踴躍、福餘永德永豐來賣、而逐漸降至四元七角、元昌永恒昌永恒餘趁低購買、逐步升至六元三角、惟因三井華比出來正月份先令一八七五而仍挫、未幾上海復塞三月份先令四便士、乾昌祥元一永豐順茂陸續供給、白銀平衡稅揭曉未更、仍征百分之六·七五、英匯以一先令五便士六八七五計算、人心雖定、但供過於求、終於跌至四元半、恒餘等雖進至五元半、順茂仍有賣買、難以再漲、上海出來正月份先令一八七五、中央亦脫手、四月份美金一二五、此後大發永略售、散戶及浮多心神不寧、而退至四元三角、然因恒餘努力購買、得以支撑、後恒餘恒昌永昌大恒興源同泰等略有納胃、回升至五元九角、徘徊之下、午收爲九九五元八角、收市後平穩、

後市開盤九九六元半、恒餘恒餘進條、升至七元、大昌祥福興永福昌乾昌祥福餘連袂供給、華比塞二月份先令六二五、美金二五、而降爲四元六角、恒餘天豐等納條、升爲五元二角、然因福昌恒興來賣、又跌至四元一角、福昌恒餘趁低忽納、又升至四元六角、永豐昌生大有所脫手、大連帮及福興永亦進出不定、漸又退至三元四角、而後徘徊於四元光景、最後孟買回小一·一安那、惠祥恒餘等進條、而升至四元半、生大略賣、收市爲九九四元四角、收市後平、查一天間最高價九九七元四角、最低價九九二元八角、計有四元六角差度、結果較前收上漲二元一角、

結價以中央銀行標金標準價掛牌、升至一〇〇九元三角、照收盤價言、約撳十五元弱、較之前收多撳一元不到、本月份登賬價九八七元、正月份九九六元、七元、上午補水九八七元、下午補水九九八五元、赤金價九九三元半、現貨市況續稍微活、天津帮售予盈豐恒七百兩、照加三元六角半、掉期貼價亦賤、由賣方大德成貼出十四條、盈豐恒貼出二十八條、義豐永貼進僅七元半、十二月份條本將濟訖、加之本日掉期又反增加、如除當天公單、則僅剩三十五條、共計空方大豐恒一家、多方義豐永鼎康大興永三家、

場內交易繼續閒散、成交清淡、總計同豐恒天豐大發永大德成大昌祥恒餘慶永發永同福萬昌永恒昌永鴻興恒興源昌大元茂永永利等居於賣方、福泰亨元一福餘乾昌祥兆豐昌裕利利豐義豐永順茂永豐源康祥聚昌迎祥大豐恒大康永德祥豐元昌永福興永福昌萬興順利生大等居於買方、同泰福興永元昌永先進後出、益成元一先出後進、大連帮萬興共做八百餘條、軋出二百餘條、順利共做四百光景、軋出一百光景、廣帮生大恒興交易雖少、出者較多、當天成交總數計上午二萬一千八百五十四條、下午一萬四千四百六十二條、正月期籌碼計二萬七千六百九十九條、共計多方六十五家、空方五十六家、

公單當天收解、昨已由空方解所四十二條、計解出者盈豐恒二十八條、大德成十四條、收進者計義豐永二十一條、慶發永元一福泰亨各七條、結價九八七元、

滙市英鬆美緊
▲銀行結塞：過程初緊後鬆

昨以外電倫敦大條、近遠俱升〇六二五、美銀縮一二五、遠期銀價降二厘、倫敦純金漲四便士半、英對美縮一分七五、美對英降一分六二五、英對法跌十九磅音、美對法跌三七五、晨開近期賣價、英匯一先令四便士三七五、美匯三十三元八七五、較之前收、計英緊〇六二五、美緊一八七五、人心較好、惟現貨市價極混沌、開後銀行互相對做、中央銀行掛牌揭曉、英美俱平、海關金單位升六厘而平定、現美金較硬、約硬一二五、滙豐銀行掛牌揭曉、英美各升一二五、人心乃略疲軟、加之各銀行因匯兌慘跌、繼續力拋先令、華商心理尚定、以後過程雖平、而略帶恍惚、現貨匯價已硬、後市上場略緊、惟銀行趁賣努力供給、又從不振、印銀首升二安那、華商胃口已疲而續硬、國貨雖扒美金、惟英鎊仍鬆、最後印銀回小一安那、已乏變化、收盤賣價英匯一先令四便士半、美匯三十四元、較之前收、計英鬆〇六二五、美緊〇六二五、此乃匯兌關係、大連帮雖有實買、華商則扒美金三十萬元、及先令十萬磅之譜、今將成交價錄後、

英匯晨開近期賣價一先令四便士三七五、正月份一八七五、上海塞三月份四便士、大英售予華比正月份二五、花旗售予興業三月份四便士、上海塞二月份〇六二五及二一八七五、上海又塞正月份一八七五、午收近期現貨賣價一先令四便士四三七五、後市華比塞二月份〇六二五、三井塞正月份二五、華比塞二月份一二五、大通售予大英現貨半便士、收盤賣價現貨一先令四便士半、十二月份三七五、正月份二五、二月份一二五、三月份〇六二五、四月份四便士、進價照加〇六二五、

美匯晨開近期賣價三十三元八七五、美豐售予上海十二月份八七五、大通售予住友現貨三十四元、浙江塞十二月份三十三元八一二五、東亞售予浙江現貨三十四元、花旗塞正月份三十三元半、東亞售予匯豐現貨九三七五、中央售予麥加利四月份一二五、有利售予朝鮮正月份六二五、麥加利塞二月份三一二五、午收近期現貨賣價三十四元、後市華比、花旗塞二月份三十三元二五、麥加利售予花旗同月三一二五、三井塞正月份六二五、國貨納十二月份八七五、上海售予國貨正月份五六二五、花旗售予中央同月同價、收盤現貨賣價三十四元、十二月份三十三元七五、正月份五六二五、二月份三一二五、三月份一八七五或一二五、四月份三十一二五、進價照加〇六二五、

洋市日漸穩定

連日洋拆狂抬奇漲、幸至上月下半月起纔登極、始於最近數日中、金融界竭力從事補救、迄於前昨等日、已稍稍平復、昨日洋拆又跌三分、僅爲二角五分、較前日市價稍覺回旋、洋欵回籠已有希望、劃頭加水、大爲平鬆、昨僅二三分、而且頭寸甚爲充裕、拆票交易、早市轉賬三百十餘萬、新交易二十餘萬、午市交易四十餘萬、小總會中交易三十餘萬、洋押欵交易取贖八十餘萬、新做出九十餘萬、而外灘各銀行則做出短期押欵一百餘萬、鈔票收回九十餘萬、發出二百三四十萬、各路來源三十萬、去四十五萬、銀行收解、昨雖繁簡適度、究以年終爲期匪遙、縱有大宗用途、亦不敢做過發展耳、計外商銀行收解票欵三百十餘萬、各種貨匯押墊什欵收解五百零數萬、外匯結價欵九十餘萬、特種滙欵八十餘萬、進倉九十餘萬、華商銀行收解票欵三百二三十萬、各種貨匯押墊稅雜諸欵收解五百九十餘萬、特匯一百二十餘萬、外滙結價欵八十餘萬、出倉八十萬、日商銀行收解票欵三百二十餘萬、各種貨匯什欵收解四百七八十萬、特匯八十餘萬、外結一百二十餘萬、出倉四十萬、錢莊洋公單收解四千七百餘萬、洋劃頭欵收解五百二十餘萬、各路滙欵六十餘萬、收現七八十萬、又本市票據交換所四日交換總數、銀元八百九十一萬九千二百二十二元五角七分、內計銀元四百零二萬零七百零六元九角一分、匯劃銀元四百八十九萬八千五百十五元六角六分、

雙角用廣市價抬高
▲銅元逐步遞縮

昨市江南小洋、早午兩市綠無重大進出、故與前日飄同、計爲八百四十元、做出交易、早市五千角、午市二千角、廣東小洋、初僅好起三角、計爲七百五十元〇一角、午市頓高二元四角、爲七百五十二元五角、結果較前日午市改好二元七角、交易早市十一萬五千角、午市四萬五千角、銅元又縮二千文、爲三百〇二千文、交易二萬二千九百五十二串、計代價洋七千六百元、

上月份存息議盤

查上月（十一月）份逐日洋拆市價、上半月似不甚昂、而下半月忽然越出範圍、竟高至四角之巨、於全月統計額、有五元六角以上、存息底盤既大、則所開議盤、勢亦增昂、前日錢業公會常會議決、存息價爲五元五角九五扣、較十月份多二元、市價相差有天淵之別、如是則欠息市價、已超出固定盤四元半以外、則此次欠息勢必增加、大約最高欠息總在十二元之譜、

證券 債市盤向軟途
─無稽之謠輕輕籠罩─ 跌兩角至四角左右

昨日華商證券交易所、趨勢盤旋帶疲、經多日

紐約股市亦受年關影響

新豐洋行報告云、昨（三日）紐約股市極形滯、趨向下游、一部份乃因多頭獲利者稍有了結、至大衆之所以缺乏興趣、乃因年底逼近、並無特殊理由、惟酒勢尚佳、債市平定、美國公債頗挺、此由於財部十二月份之理財發生良好反響、小交易所股票漲跌互見、芝加哥小麥因現貨之可見供給減少不多、使人失望、多頭獲利者了結而跌、全日成交七十五萬股、道瓊斯紐約指數列左、

	二日	四日	上落
三十種實業股	一〇二·九三	一〇一·九二	跌一·〇一
二十種鐵道股	三六·九三	三六·六七	跌〇·二六
二十種公用股	一八·九八	一八·八二	跌〇·一六
四十種債券	九四·五四	九四·四三	跌〇·一一
十一種物品	六一·一三	六〇·八八	跌〇·二五

（債券行市表）

種類	現期	最高	最低	較上日	成交數
編遺	十二月	[illegible]	[illegible]	跌〇·二〇	[illegible]
又	一月	[illegible]	[illegible]	平	[illegible]
裁兵	十二月	[illegible]	[illegible]	跌〇·二〇	[illegible]
又	一月	[illegible]	[illegible]	又〇·三〇	[illegible]
一九關	十二月	[illegible]	[illegible]	又〇·三五	[illegible]
又	一月	[illegible]	[illegible]	平	[illegible]
一九善	十二月	[illegible]	[illegible]	跌〇·三〇	[illegible]
又	一月	[illegible]	[illegible]	又〇·一〇	[illegible]
廿捲	十二月	[illegible]	[illegible]	又〇·二〇	[illegible]
又	一月	[illegible]	[illegible]	又〇·四五	[illegible]
廿關	十二月	[illegible]	[illegible]	又〇·三〇	[illegible]
又	一月	[illegible]	[illegible]	又〇·三〇	[illegible]
廿統	十二月	[illegible]	[illegible]	又〇·二〇	[illegible]
又	一月	[illegible]	[illegible]	又〇·一〇	[illegible]
廿鹽	十二月	[illegible]	[illegible]	又〇·二〇	[illegible]
又	一月	[illegible]	[illegible]	又〇·三〇	[illegible]
金短	十二月	[illegible]	[illegible]	又〇·二五	[illegible]
又	一月	[illegible]	[illegible]	又〇·四〇	[illegible]
二二關	十二月	[illegible]	[illegible]	又〇·三〇	[illegible]
又	一月	[illegible]	[illegible]	又〇·一五	[illegible]
二三關	十二月	[illegible]	[illegible]	又〇·一五	[illegible]
又	一月	[illegible]	[illegible]	又〇·〇五	[illegible]
整六	十二月	[illegible]	[illegible]	又〇·一五	[illegible]
又	一月	[illegible]	[illegible]	又〇·一五	[illegible]
九六	十二月	[illegible]	[illegible]	漲〇·一〇	[illegible]
又	一月	[illegible]	[illegible]	又〇·二〇	[illegible]
二十關	現	[illegible]			一〇

紗花 紗市盤旋中帶軟勢 現銷轉淡

紗市續疲、形勢暗淡、因海外棉市仍跌、而現紗銷路又轉岑寂、致人心不振、但某公司收進之紗、堅不吐出、而日商空額、亦無抵補之念、市盤遂成盤旋之局、

〔標紗買氣稍衰〕標紗前市開盤、因美棉續跌、致人心不振、場中賣戶缺乏、市氣軟化、各月均跌二三四角、午後開現紗銷路冷淡、全日各帮成交祇七百餘包、市況更無生氣、惟本月較昂、漲五角、餘月皆跌一二三四角、全日成交統計二萬五千四百包、查賣出恒益四百五十包、明德五百五十包、振大三百包、同興二百包、元一二三百包、長豐五百包、潤康六百五十包、信誠一千七百五十包、賡豐八百五十包、長餘四百包、永大七百五十包、仁豐三百包、買進大孚七百包、通記三百五十包、大豐五百五十包、錦昌五百包、愼昌三百五十包、均和九百包、泰昌三百包、潤康二千八百包、恒德三百五十包、一日間最高低價及收盤價列下、

標紗	最高價	最低價	收盤價	漲跌	存賬數
十二月期	[illegible]	[illegible]	[illegible]	[illegible]	[illegible]
一月期	[illegible]	[illegible]	[illegible]	[illegible]	[illegible]
二月期	[illegible]	[illegible]	[illegible]	[illegible]	[illegible]
三月期	[illegible]	[illegible]	[illegible]	[illegible]	[illegible]
四月期	[illegible]	[illegible]	[illegible]	[illegible]	[illegible]
五月期	[illegible]	[illegible]	[illegible]	[illegible]	[illegible]
總計					[illegible]

〔紗銷不滿八百包〕現紗銷路較滯、查全日各帮買去紗計七百二十五包、行情與上日相彷、各帮買額列下、

廣東	三三五	廣州	一〇	長沙	一〇
內地	三一〇	北帮	一〇	南京	一

陝西存花擁塞 標棉日見下跌

棉市愈弱、因美棉仍跌、市上現棉廠需甚滯、廠方意態平淡、但賣方吸收頗鉅、以外棉難疲、採算價尚昂、仍難來申、另一消息、西北一路該處存花擁擠、目前因運輸困難、一時不及抵滬、以後有絡續到申之望、

〔鄭標步降三四角〕標花前市開盤、印花雖漲、而美棉仍跌、且以標面愈見鬆懈、近跌一角半、遠跌一角半、午後標花開盤市情尤虛、據某公司消息、陝西一路新棉生產頗佳、現因車輛缺乏、運駛艱難、大致尚未運出、將後有大批來滬之說、故市面仍屬不振、近跌一角半、遠跌五分至一角、全日成交統計十一萬零七千九百擔、查賣出元一三千擔、賡豐四千九百擔、通記二千擔、吉豐一千一百擔、益一千擔、振大一千二百擔、惠康一千五百擔、恒元德一千三百擔、長豐二千五百擔、信誠四千四百擔、德記二千一百擔、益康一千二百担、長和四千擔、旗記一千六百擔、源大五千九百擔、賡豐一千大孚八千三百擔、買進錦昌一千五百擔、恒德一千八百擔、益昶一千四百擔、明德一千二百擔、潤康六千八百擔、仁豐一千五百擔、永昌一千七百擔、一日間最高低價及收盤價列下、

標花	最高價	最低價	收盤價	漲跌	存賬數
十二月	[illegible]	[illegible]	[illegible]	[illegible]	[illegible]
一月	[illegible]	[illegible]	[illegible]	[illegible]	[illegible]
二月	[illegible]	[illegible]	[illegible]	[illegible]	[illegible]
三月	[illegible]	[illegible]	[illegible]	[illegible]	[illegible]
四月	[illegible]	[illegible]	[illegible]	[illegible]	[illegible]
五月	[illegible]	[illegible]	[illegible]	[illegible]	[illegible]
總計					[illegible]

〔現棉廠胃不振〕現棉銷場頗現滯淡之狀、因紗花比價不符、廠方對於原料、無採辦之念、來源計姚花一千零六十包、通花四百六十包、

特細絨	五〇·一五	上海廠進	三〇件	現貨送廠
彰德花	四五·七五	上海廠進	一〇〇件	現貨送廠
渭南花	五〇·一五	上海廠進	三〇件	現貨送廠
北新涇	四一·五〇	申新廠進	三〇〇包	現貨送廠

美棉趨向低落

昨美棉因缺乏重要賣戶、華爾街疲軟、及日商賣出、市價不振、計現貨跌十磅音、期貨跌九至十八磅音、英棉現貨不動、期貨漲二三點、印棉因散戶日商賣進及空頭抵補、市況堅定、計平果爾漲一羅比、奧姆辣漲一·二五羅比、白羅溪漲一·五羅比、原電錄左（三日電）

美棉		比上日	合國幣	英棉		比上日	合國幣
十二	[illegible]	[illegible]	[illegible]	十二	[illegible]	[illegible]	[illegible]
一	[illegible]	[illegible]	[illegible]	一	[illegible]	[illegible]	[illegible]
三	[illegible]	[illegible]	[illegible]	二	[illegible]	[illegible]	[illegible]
五	[illegible]	[illegible]	[illegible]	三	[illegible]	[illegible]	[illegible]
七	[illegible]	[illegible]	[illegible]	四	[illegible]	[illegible]	[illegible]
十	[illegible]	[illegible]	[illegible]				
現	[illegible]	[illegible]	[illegible]	現	[illegible]	[illegible]	[illegible]
平果爾	[illegible]	漲一·〇〇	[illegible]				
奧姆辣	[illegible]	[illegible]	[illegible]				
白羅溪	[illegible]	[illegible]	[illegible]				

美棉私家估計提高

三日紐約電、番卸商公佈處本屆新棉估計、產額爲九、七〇八、〇〇〇包、已軋數量爲九、〇五二、〇〇〇包、上次估計（十一月六日）產額爲九、五九三、〇〇〇包、又福錫克局本屆新棉估計、產額爲九、五〇六、〇〇〇包、又國際統計社爲九百七十二萬四千包、

糧食 粉麥漸入清寂之境

粉 ▲價亦上落無幾

昨日粉市、上午開盤後、各月份大致呈平疲不前之象、以洋麥報價、芝加哥互有二角之出入、坎拿大小八四分左右、當開價時、客帮心思不佳、兼之洋麥有請求減稅之說、是以開價時、市氣即見不振、一部分小廠略有出檔、浮多又有回出、計初開落一分零、後則業外略進、又復漸振、迨至下午開盤、初尚平穩、旋則本月份以實銷有進有出、市場空氣、利於實方、各盤均見平平、遠期各月份、交易已漸淸淡、勢呈盤旋、觀察後步、如洋麥續有成交、不免有回落之可能也、結果本月份較跌七厘半、一二三月份各小半分、四五月份小二厘半云、

麥 昨日期麥市面、上下午開盤後、各月份大致呈盤旋淸寂之象、以洋麥報價、芝加哥互有二角之出入、坎拿大小四八分、當開價時、以國際結賬漸近、內地客買當已多停手、即本埠行家、新買賣亦少發展、因此各盤交易既稀、亦上落無幾、觀察前途、當看洋麥之變化如何、方有升沉也、結果一月份小一分、三月份好一分、餘無出入、現麥市面、仍見穩定、開出東白麥三元八角四分、歸德麥三元九角四分、次九角二分、南潯麥三元七角三分、由福新去五千包、徐州麥三元九角一分、鎮江麥三元七角三分、由福新去五千包、中大去一千包、早麥去三千包云、

芝加哥小麥、次第續有大宗運至加拿大、蒙惠降雨、市況因而鬆勁、

芝加哥小麥	一日收盤	十二月三日收盤	上落
十二月份	一〇〇·〇〇	九九·六五	跌〇·三五
五月份	[illegible]	[illegible]	跌〇·[illegible]
七月份	[illegible]	[illegible]	[illegible]
現貨	[illegible]	[illegible]	[illegible]

加拿大小麥	一日	十二月三日	上落
十二月份	[illegible]	[illegible]	跌〇·[illegible]
五月份	[illegible]	[illegible]	跌〇·[illegible]
七月份	[illegible]	[illegible]	[illegible]
現貨	[illegible]	無市	

米市又有轉漲之望

（滬南）昨各帮來源略稀、共祇到二十七八號、（貨共近五千石）鉅場反能勁動、本街既衆、隔昨究售亦不少、開市時形勢頗有轉色、同時售方亦乘機喊高、扳價殊力、但結果究以久疲之後、原氣猶難恢復、致各厚粳價祇能回起數分近角、僅各晚稻以客島烟台等帮包胃續有動辦四百餘包、昔來價盤跌透殊甚、是能略較升起角租至角餘不等、而若杜洋尖、備受各尖價向、卒難有所起色、且陰變元爲去路平淡、猶帶軟象、後市似乎又可上升矣、

（滬北）昨日河下內路各地來源二十五六號、河存一百二三十艘、市上各色銷胃、白粳早市活絡、午市轉平、包胃上棧略動、早稻薄稻稍化、羊尖杜尖平常、新陳白元陰元零拆略走、酒戶續動、埠客少僅有交易、市情白粳高貨價昂一角左右、中次一二角、羊杜尖價形定立、早薄稻稍形緊扣、新陳白元陰元客少價格穩立、

洋米初漲繼平
─新有定貨到申三萬─

昨洋米市況本街甚貪、昨又被角州粳米爭辦、市面更活、上午開價立漲五六分、但至午後因有西貢定貨一船抵申、約有三萬左右、市面乃轉居平勢、全市開出西貢機米四千包、碎米三千〇四十九包、安南粳運運米等七百八十五包、統由本街與角州分去、期米祗開回鈎貨五百噸、行情無大上落、客秈到頭甚旺、去化亦活、昨市初見緊俏、後以客胃轉懈、市轉平局、全日開出八千多包、係本街與內地分去、新到之天津粳米以成本昂大、迄未售開、

南北貨 木耳漢市猛漲

木耳漢市最低、好貨會到七十八元、近日忽見活躍、回漲甚勁、據電訊如高莊興安耳均須八十六元六角、高堰耳八十七元、比前盤暴漲五六元、故此間客盤因亦隨緊、川耳最小開九十二元、旋升至九十四元、昨市叫九十八元、行盤頂上航空小包耳叫售九十八九元、什耳九十四至八十六七元、

泉泡圓二千件將到

什路桂圓、近以中檔貨缺缺、價已稍升允許、惟上檔大粒因銷路呆滯、號盤寶弱、有轉跌形勢、（小粒尚屬穩定、聞福東輪已由泉州開出多日、大約今日可以抵申、其中泉州泡圓總數當在二千餘件、據客函消息、上檔亦擬加漲、但一時尚乏之對手、

五金 竹節鋼條跌價一元多

建築房屋所用之四十呎長之竹節鋼條、近來市面因受銀根緊及環境影響、致購辦者寥少、而標準暗鬆、市象奇弱、如四吩花色每噸開一百二十七元七角半、五吩一百二十二元、六吩一百二十四元二吋一百零八元、比之上日開價莫不跌落有一元四五角之多、而買戶方面、仍無力難進、（查全市成交祇有百餘噸而已、客帮方面、因恐其價再跌、所以均袖手傍觀、成交者十分鮮少、

二號鉛皮茶帮銷路強

二號白鉛皮、爲作茶箱之必需品、滬上各茶帮在冬末春初之期、銷場異常良好、今庚上春、因洋莊茶市不振、購辦大減、致該帮對於白鉛皮生意亦停辦多日、是以本埠市場、亦寂寞多時、標準因之由三十三元猛降至二十八元光景、故業此間業、莫不叫苦連天、最近市勢、因歐美華茶又見活動、聞拋去陳年期貨不少、是以茶商又下手購辦鉛皮、以備裝箱之用、査前昨二日拋去現貨有八九十桶之多、其價每担二十七元五角、比前雖無上進之勢、但市象之佳妙、却比前進步多多、

絲茶 華絲美銷活動

（紐約現絲價均激漲）本埠美商監業豐等、昨接紐約絲電、各絲織廠需要春綢原料、中日絲價一致上漲、標準日絲每磅價已漲近美金一元三角關、滬白廠經八十三分勻度十三五條份現貨價開一元四角八·九分、扯合華幣每包價已漲至五百二三十元、二十至二十二條份亦遞四百六七十元

（雙宮廠需殷繁）雙宮絲印需續暢、滬埠綸等國雙宮絲廠雙宮繭銷用激增、昨由無錫方面裝到常錫雙宮繭三百二十包、以應廠需、

（中漠討發現絲電報）紐約生絲市場、標準絲價上漲、滬埠各美莊分向華絲商討發現絲電報、絲價激漲一二十元、華商態度堅挺、成交有待、昨祇連納等滬白廠經九十包、價仍堅穩、

市價

銀洋錢市

▲早市 洋拆 二角五分 劃頭 [illegible] 江南 八百四十元 廣東 七百五十元〇一角 銅元 三百〇二千文 衣牌 [illegible] 角坏 [illegible] 貼水 [illegible]

▲午市 洋拆 二角五分 江南 八百四十元 廣東 七百五十二元五角 銅元 三百〇二千文 [illegible]

金市 ◉金業交易所（單位元）

正月份開盤	九九五·五
最高	九九七·四
最低	九九二·八
午收	九九五·八
後市開盤	九九六·五
收盤	九九四·四
十二月份登賬	九八七
正月份登賬	九九六
上午補水	九八七
下午補水	九九八五
赤金	九九三·五

匯兌 ◉中央銀行掛牌

倫敦大條即期廿四便士六二五、遠期廿四便士六八七五、紐約銀價五十五元四角八七五、純金每盎斯七鎊〇二便士、美金卅一元、標準金一〇〇九·三、英金六十七元二十便士、美金三十四元、（以上國幣一元計算）

◉本埠匯豐掛牌：英匯一先令四便士三七五、美金三十三元八七五、（以上國幣一元計算）法郎五百二十一元、日金 [illegible]、香港 [illegible]、印度 [illegible]、新加坡 [illegible]（以上國幣百元計算）

證券 ◉華商證券

種類	第一盤收	第二盤收
編遣十二月期	[illegible]	[illegible]
裁兵十二月期	[illegible]	[illegible]
一九關十二月期	[illegible]	[illegible]
一九善十二月期	[illegible]	[illegible]
二〇捲十二月期	[illegible]	[illegible]

紗花 ◉華商紗布

▲前市 標準棉紗（反手二十支金雞）

	開盤	二盤	三盤	收盤
十二月期	[illegible]	[illegible]	[illegible]	[illegible]
一月期	[illegible]	[illegible]	[illegible]	[illegible]
二月期	[illegible]	[illegible]	[illegible]	[illegible]
三月期	[illegible]	[illegible]	[illegible]	[illegible]
四月期	[illegible]	[illegible]	[illegible]	[illegible]
五月期	[illegible]	[illegible]	[illegible]	[illegible]

標準棉花（國產細絨棉花紡紗原料爲準）

	開盤	二盤	三盤	收盤
十二月期	[illegible]	[illegible]	[illegible]	[illegible]
一月期	[illegible]	[illegible]	[illegible]	[illegible]
二月期	[illegible]	[illegible]	[illegible]	[illegible]
三月期	[illegible]	[illegible]	[illegible]	[illegible]
四月期	[illegible]	[illegible]	[illegible]	[illegible]
五月期	[illegible]	[illegible]	[illegible]	[illegible]

◉現紗 ▲前市 四十二支 [illegible] 內地 三十二支 [illegible] 南京 松鹿子 [illegible] 長沙

糧食 ◉滬南米市

常帮 [illegible]、大市 [illegible]、羊尖 [illegible]、薄稻 [illegible]、白粳 [illegible]、陰元 [illegible]、早稻 [illegible] ……（各色米價 [illegible]）

◉滬北米市 ▲常熟頂白粳 沈巧記 王仲祥 陳伸根 趙鈞卿 王金坤 何永齋 倪永祥 永大廠 大豐廠 [illegible]；▲江陰白粳 周永生 周茂興 官松茂 邱士成 [illegible]；天安 周鳳延 周林華 夏士 [illegible]

◉雜糧交易所 ▲麵粉 前市 後市（各月期 開盤 二盤 收盤 [illegible]）

◉標準豆油 前市（十二月期 一月期 二月期 三月期 [illegible]）

◉雜糧 ▲機米 晚米 粳米 元米 [illegible]（公會售開之糴米）

南北貨（各貨價格 [illegible]）

油餅 ◉大連電報（[illegible]）

絲市（行名 牌號 名稱 件數 價格 [illegible]）

茶市（行名 牌號 茶名 件數 價格 [illegible]）

魚市（魚名 最高 最低 [illegible]）

進出口各貨彙報（[illegible]）

輪船進口預告（十二月）（[illegible]）

輪船出口報告（[illegible]）

自由談

欣賞與觀察

毛安柯

事情往往是這樣：一個創造者不會是幸福者。他甚或會看不到他自己底產物——那世界有名的「晚禱」油畫，在米爾本身是僅僅幾次麵包的交換品。藝術家永遠是走着這樣地路子，把自己底孩兒流落在商場中，讓商人獲得了最大的利益。定命論者將歸之於「命運」。

但這是「欣賞與觀察」來造成了這種事實。

藝術家是一個觀察者。他對於眼前的事物，是用了銳利的眼光得到了最美而最有生命的印影，於是把那印影機械地敍之於各式的符號（話語，文字，色彩：）中，他自己感覺到已經完成了他底責任。且在這樣地過程中，他底本身幾乎是一個一無所知的木偶——沒有感覺，沒有成見，也沒有意味。藝術家祇是一個攝影機，他祇爲自己底責任或自己底本能地動作，來成就了一件創造物。他很少注意到自己底利益和自己底功績，似乎那祇是別人底事，雖然他人底同情，在他是唯一的安慰。至於他底創造物，在他更是一件無關緊要的事。用自己底手把她們毀去，或焚燒，在過去史實中正可以找到很多的例子。他不會如商人那樣地貴重她們。他們與他在創造物成了一件東西時候就分離了。所以，藝術家往往不明白自己底創造物將如何地驚震全世界的人類底靈魂。雷馬克底西綫無戰事就這樣地支配了他底生命。

當藝術家完成了他底使命時候，創造物就游離在人類間，它或者是無聲地死滅，或者是墮落於誣衊裏，或者是拓展了自己底生命在人類間得了生存，這都將是它自己底運命，而藝術家是不會干預他的。雖然欣賞者底眼睛是向着各種游離物追求着。

把藝術家底創造物肯定了新的價值，或者說是有了好的評語，使創造物得了生命而活躍在人類間，卽是欣賞者底事。欣賞者雖時常發現了新的事物，而且給與了良好的環境保護了它底永存。可是欣賞者終究是欣賞者，而不是觀察者。欣賞者是用了自己底教育的，環境的以及經濟的諸條件來對付創造物，把某種創造物給以評價是附合着以上條件。觀察者則否。因此，觀察者底觀察與欣賞者底欣賞是有了裁然的分界。一言之，觀察者不被陷於以上條件，他往往會是一個自己底環境的，教育的或經濟的反叛，欣賞者很少是同樣。我們要想在欣賞者底目光不找尋藝術者底創造物，必須要有一個「懷疑」，不然，失望太多了。反之，藝術家也不必以欣賞者底一切舉動來牽制了自己底使命。

但我們願該相信欣賞與觀察在將來必有一個歡娛的溶合，使創造者不會再陷於不幸的地位，卻使藝術家底手中出來的創造物必有一個新的生命。不過那要待欣賞者與觀察者底教育的，經濟的及環境的諸條件成了平衡的時候。

鼠（上）

蘆焚

鼠是可憎的，不僅因牠尖臉束顋，單看那身灰色外衣，有着短短疎毛尾巴，實在亦醜陋異常。倘是住過學堂的人，知道鼠疫爲害的可怕，只消一想到卽覺不安起來，那就非殺不可了。

然而最不可恕的要算不能亮察人情了。不管人家在午睡，在默想或在談話，竟毫無情義的吱吱喧鬧，這大概是惹人嫌惡的唯一原因。至於咯勒咯勒嚙破什物，有時在人看來甚至是有意的，單檢人心愛的敗壞，簡直要觸動殺機了。

幼小時嘗聽祖母唱誦老鼠告狀的曲子，事隔多年，事狀全不記得了，大約是鼠控告貓的無情殘殺，冥王拘貓公到案，貓卻提起反訟——不該咬破小姐鳳頭鞋，不該吃盡公子聖人書。冥王大概也是出身儒家，本有幾分左袒原告的，但一聽到有瀆聖賢事，爲衛道計鼠反成敗訴，遂命貓永遠捕殺鼠之子子孫孫了。不管怎樣，「人同此心，心同此理」，大家都在厭惡老鼠，可知。上面的故事還只表明了人類惡鼠的心理，只是衛「道」，衛「物」，所以加以兇咀。但還有視爲破壞官產者，現在記在下面。

還是做十六元月俸的官的時候（十六元的官也有的），照老例，雖不能說終日無事，到底閒卻的時候多些，大半以午覺度日。可是天下事不好事事盡如人意，睡覺地方實有溜驚人的不端，老鼠作怪。起先大家滿懷憂慮，還僭熬着，倘盼相安無事；卽各不相犯。然而詬解終歸無用，縱使多麼賢明的自由主義者，對老鼠也希望各自爲政，到底不免疏於好笑。不管你一氣舒服，吼犬扯地的安然睡着，它總是堅甲利兵的樣子，由屋的這首長驅直入至屋那頭，在頂棚上嘣嘣然一口氣跑完這段百碼。精力像還壯得很，這是須兜幾個圈子方肯罷休的。也許像「刀山斑」的跑馬罷，一面團團轉着，一面鼓譟喧鬧。

「快樂得『二姐』樣的，世界眞好像它們的了！」

「有什麼辦法呢！」似乎在說人也不會兩樣，哪家天下，哪家威風。

「倘有絲氣砲放放就好了。」

被閒醒的人常常嘆息着，慫恿兩眼這樣無可奈何的談着的。也別無較善的辦法。

所謂「無可奈何」，衙門裏常是這樣的，倘有人進去過，卽知官吏對於老鼠也是毫無能爲。這裏有的只是權力，遂到權力以外的事只好搔首唏嘆，實有着常人所想像不及的狼狽。官吏的時間大半化在睡覺和不必要的霉樂上。地位低攏一點的尤甚。就大體說，下級「官員」是憂鬱的，臉上常蒙着青灰色的光，很有幾分通俗哲學家的氣象。實際也恰是那樣，除了吃飯，睡覺辦公式的事等等，就是冥想。所想大半是些取笑和自己同等地位者或土娼的材料，但未必眞笑，倘笑了的話，也不過因爲吃得過飽，想使肺部行筋肉運動，才笑的。或者想惹不驚人的警句；或者吹大家都知的牛皮，再不然打幾個閒暇的呵欠。如此總算消磨過一天時光。在他們原也不過無意識的做做，否則眞就怕會那樣一旦死了。

老鼠是很可惡的，不單白天橫行霸道，就是夜間也從無一刻安寧，吱吱叫着。大概是號召同夥了。接下去是一陣馳騁跑歇，不知是他了或是怎樣，在夜深被驚醒的人，那咯吱咯吱的聲音簡直是嚼心的苦楚。老鼠雖然一向怕貓怕得入地無門，沒有貓的所在膽子是很大的，常常吃掉整壘的檔案，有時竟敢出來逍遙散步；然而衙門裏養卻絲毫奈何不得它。「官」貓似乎被大家公認爲不名聲，翻閱前任，以至前任的前任的案卷，亦未嘗有養貓的事可查。只好嘆息。

不過有這麼一天，事情來得眞有些不平常了。原來是有個綽號叫作「烟袋」的人，我們在一處辦事，同樣的職務，不過爲他是薦來的，所以每月一作祿」多出兩元；所以下午買來一雙新鞋子，不料夜裏卽被老鼠咬了個銅錢大的洞，又恰在腳尖上。自然，並非卽是說鼠子的咬鞋和兩元月薪有什了不得的關係。

明天（八）

(Joseph Conrad著)　吳向暘譯

如果他仍舊登廣告招尋他的兒子，他可不再對於通風報信的人有賞格；因爲從他的被羅混亂的心理中，他推出一種堅定的信仰，認爲在那種方法下，他所能希望的效力都已達到。他還要什麼呢？柯爾柏魯克就是可以找到他的兒子的地方，這就夠了，不須再求別的。嘉維爾小姐稱讚他的好計劃，他也被她的贊同他的希望得着安慰，那種希望已變爲他的痴想；這種病失了明，對於世界上的光與美喪失了辨別力一樣。

但任何他認爲可疑的事件，——任何不同的兒子與兒媳組織家庭的計劃不以爲然，都會激起他的跳脚大罵與惡意的白眼。他會把他的手杖用力摔在地上，在那前面走來走去。貝珊小姐叫這是他的惡癖。她向他搖搖手指。在他因爲憤怒與她離開，她再走出來的時候，他用他的眼角，窺察那極小的暗示，可以鼓勵他有勇氣走進鐵柵，恢復他的父親般的慈愛的關係。

不問他們怎樣經過幾年的交誼，他們從來沒有走到他們木柵或鐵柵的外面去談話過。他形容怎樣造成一切他們的家宗的一切實際情形給她聽，但他從來沒有請她去看過一下。除非哈利看過第一眼後，沒有人可以看見它們的。事實上，沒有一個人會經到過他的小屋內過；他自己做家裏的雜務，他非常嫉妒地保護他的兒子的權利，因此卽是他有時從鎭上買來做家用的小物件，也藏在他的大帆布上衣中很快地從前面的園子偷運到他的家裏去。隨後走出來抱歉似地說：「那不過是一把小水壺，我的親愛的。」

如果她沒有因爲做苦工而過分地疲乏，或沒有被她的父親過分的麻煩而煩惱，她總帶羞澀笑着對他說：「沒有什麼，海格波特船長，我不是沒有耐心的。」

「唔，我的親愛的，現在你不會久等了。」他這樣同答，突然感覺羞愧，並且看起來也有些不舒服，似乎他懷疑他在什麼地方做錯了事一般。

每一個「星期一」，她從鐵柵上面遞過房租給他。他很貪心地抓過那幾個先令。他吝惜他化用在維持生活的每一個便士，當他離開她去購買東西的時候，他的舉動一走到街上立卽改變了離開她的特有的憐憫心，他覺得他自己四面受攻擊。他用他的肩靠着牆。他厭惡別人的命異的舉動；但是到了那時候，卽是鎭上的孩子，都走出來追隨着他喊叫；商人做他的生意，不對他說一句話。卽使稍許講及他的衣着，也就有特別使他疑慮受嚇的力量，正像這是一件完全不合法的，不可思議的一件事一樣。

在秋天的時候，急雨打在他的帆布衣服上，裏面飽含着雨，使那衣服差不多像生鐵一般的堅挺，衣服外面的水直流下來。當天氣太壞的時候，他退縮在那小走廊口，身體緊靠在門上，看着那摔在天井當中的劃。那地方變爲泥潭。當那地凍結得堅硬以後，他心頗不安。哈利要說什麼呢？到了一年中這個時候，他因爲不能常常和貝珊在一起，老爲維爾的怒吼，叫她到裏面去，從關閉的窗戶中含糊地過來，使他極爲失望。

「爲什麼那過分的傢伙不替你僱一個用人呢？」他一天溫和的下午不能忍耐地問。她把一件東西摔到她的頭後面，跑出去了一會。

「我不知道」，面孔慘白的貝珊說，樣子是很吃力的，她的厚沉的眼皮灰色中包含游移不定的目光向旁邊流覷。在她的眼底下說是灰暗的黑影，她似乎不能看到她的生活會有什麼改變成告一結束。

「你等待到你嫁了吧，我的親愛的」，她的唯一的朋友一方面說，一方面更向木柵走近些。哈利一定只娶你。

他的充滿希望的妄想看起來似乎在嘲笑她自己的缺乏希望，這種怨恨的性情，在使她的神經被刺激，足以使她立卽向她驚啼。但她只不過自嘲般地當他是神智清楚般地對他說：「唔，海格波特船長，你的兒子也許連看我一眼都不願意。」

他把他的頭仰向後，喉頭發着咯咯地帶些怒地大笑。

再跋「蚌殼生羅漢」

陳子展

自從我在自由談發表了「蚌殼生羅漢」一文，隨後將瑪禮君來一篇「蚌殼生羅漢科學的解釋」，我們纔知道蚌殼上的羅漢並不是自然生長的，乃是人工膺造的，而且大學博物館藏有兩片這樣的蚌殼兩片。不知道蚌殼生羅漢這個底蘊的，當然覺得稀奇，如今大家都知道了，一那末，又有什麼稀奇呢？」蔣君這句話一點也不錯。

頃從阿英先生寄來兩條筆記，據云出在鄭仲夔寶師所著雋區第七卷玩芭裏。一條說：

天啟丙寅歲，浙江烏程縣雙林鎮河下，蚌忽出珍。有一人獲蚌，剖之，內有珍珠八仙，及珍珠壽星。又一人持二蚌出水，將及岸，忽墮一於水中，再覓不得。取其一剖視，有珍珠象棋子十六枚，與前所墮水者必一副也。其人不勝快快，事在是年七月望日。

蚌殼裏的珍珠八仙，珍珠壽星，以及珍珠象棋子，也都出在浙江地方。大約吳越江淮一帶地方從宋元時代就有人愛幹這種蚌殼上的把戲，到了明朝，蚌殼上纏珠造象，不限於佛菩薩一種，仙道也有，甚至還玩具一類的象棋子也用珍珠纏在蚌殼上了。但在當時的人對於這種東西總不免覺得稀奇，今如經人道破，半文不值，又有什麼稀奇呢？還有一條筆記是這樣的：

朱幼晉曾於冰谿畔得一片石，紫黃相雜，光潤如玉，下有趙松雪題六字云：「女媧補天之餘」。又在臨海水際，得石葉一片，其色紫，幾光彩，可作硯，當是玉樹之屬。

倘若有人拾得「女媧補天之餘」這塊寧石，說認爲這是女媧氏的遺寶，那就不免笑話了。

兩種生活的素描

伢竹

我的家鄉是白莎，那兒農民的生活是很辛酸的。他們一年四季都是忙着，忙着耕耘，忙着收割，忙着踏穀，忙着借債，忙着還今天的米明天的飯。總而言之，他們是無時無刻不在忙着，他們簡直沒有空餘的時間，休息的日子，一個可以安寧過活的時節。他們在炎熱的太陽下被烤裂了腦殼般工作着，他們在凜烈的寒風中被吹得僵凍手般工作着，他們在傾盆大雨下被淋得週身是水的鶏魄工作着。忙着，工作着，然而他們的生活始終擺脫不了饑寒，痛苦，他們是在田裏的深處生活着。這就是我家鄉的農民。

在他方面，另有一種人，他們的生活雖說不見得怎樣愜意，可是與貧窮的農民一比，卻有天淵之別。他們不用忙，他們不用愁穿愁食，他們不用忙，不用工作，他們擁有許多的田地和錢糧，他們在鄉間的勢力與權威，他們可以使農民能死能活，他們使農民不得不卑屬於他們之下，爲他們工作，爲他們賺錢，爲他們造成優裕的生活。他們的生活畢竟是一種境遇，所以，他們的生活畢竟是幸福的。

然而，從整個的白莎來說，是蕭條，破落，窮窘的。因爲家鄉已被「外來的」一種勢力所侵略，所剝削了。

踏出了白莎，到了城市，這兒又怎樣呢？廣州是繁華的，是熱鬧的，廣州是擠擁着許多多人的。倘要我下個比喻來說，從外表來講，正如一個是地獄，一個天堂。

白莎日裏是蕭條的，夜裏是黑暗的。廣州呢？日夜一樣。車水馬龍，五光十色，無所不備的。這兒有種種奇形怪狀的東西，這兒有十三層高摩雲霄的大新公司，有容納一二千人的中華影院，有滿街全是經營綢緞的下九甫，有遍地皆是烟賭的燕塘及長堤，有酒館林立的河南。有租界，有外國戰艦，有飛機場，有工廠，應有盡有的：……

然而，這兒工人的生活也是非常辛酸的，他們忙着工作，忙着打鐵，忙着紡織，忙着做活，忙着今日的飯明日的米。他們每天要幹十五小時以上的工作，每月只得十來塊錢的工錢，除食宿之外，他們也是一無所有的。他們住的是狹窄街，破屋蓬茅，吃的是粗米青菜，穿的是骯髒破，他們時時刻刻的忙着，流盡他們的汗血，皺眉苦臉，仍舊擺脫不了饑餓，痛苦。

那麼廣州另一種人是怎樣呢？他們的生活幸福極了，他們擁有許多工廠，地產，企業，錢莊，用資本來收買生產力。他們不用勞働，資本……：他們吃的是山珍海錯，住的是大廈公館，穿的是紗綢綾錦，他們沉湎於酒色的生活裏，世界也是他們的，一個人雖是一樣的，然而彼此所得的卻完全不同。

肝胃 開胃消食片 每瓶二角
胃如呆悶　消化失數　飲食漸減　以藥開胃　消食去積　化滯降火

每日二種 藥方新編 五九 上海四馬路中西大藥房發行

腸痔 甘油大便錠 每盒五角 分大人與小孩兩種
大便通暢　百病不生　如患閉結　速以此片　塞入肛門　立可通便

申報 緊要分類廣告

徵求

實業部備案 興華農場 徵求種植 發售各種農林種子器具定價低廉 廉讓苗木取價特別便宜 贈閱植法函索卽寄及種目錄 場址 江蘇崇明橋鎮

招收日夜 中醫 男女學生 ……

精教工藝 本會教授肥皂洋燭化妝乾電皮貨鍍金等大小工藝數十種 面授均負責成功學費低廉 ……

●●送 男女謀生 ……

家庭職業 ……

贈 奇巧出品 ……

賀年片 ……

自己賤封 敬送古宮秘方 ……

敬送腎腦病靈驗方 ……

欲定閱最有價値之刊物 請向 申報月刊

遺失 失單聲明 ……

失竊聲明　聲明遺失田單　高易公館聲明遺失美册第四零九號道契　遺失存摺聲明作廢　聲明　濟生堂紳記受盤聲明　啓事　楊凛知律師代表協餘沿莊啓事　江蘇上海第一特區地方法院公告第八二二四號　江蘇上海第一特區地方法院公告第8623號

浙江鎭海縣政府公示送達

其他 敬送吐血肺癆指南

精神戒煙

確保痔瘡斷根

奇恥大辱 君其有意洗雪乎 ……申報年鑑 上海漢口路 申報特種發行部

胃氣痛 飛艇老牌肝胃氣痛丸

先施樂園 門票買一送一 日夜影戲場由十二點起日夜開映 戰後餘生 巴黎一君子 安樂場大京班男女合演日夜全體登台 狸貓 路孫 景艷芳柏齡凌雲 ……

永安天韵樓 影戲場日夜開映 聯華影業公司出品中國音樂歌唱有聲鉅片 漁光曲 大京班（十二月五日夜）大鬧天宮 鳳儀班 狸貓換太子 新柳社 ……

人人必讀 申報月刊 最有價値定期刊物 ……

申報本埠增刊

中華民國貳拾叁年拾貳月伍日星期叁

（不另取資）

煤氣

請用煤氣 便利清潔

現代婦女，爲職業所羈，或因子女過多，或因家庭地位狹窄，多感舊式爐竈不便，且又污垢重重，有碍衛生，請從速裝置煤氣竈，則佔地既少，使用又便，旋一頂蓋，擦一火柴，即已萬事齊備，不必生火，以致煙灰四起，熱度又極均勻，燃燒鍋底絕不發黑，且從其省力省時省地位算來，最爲經濟，盍請即通知本公司，以便派員趨前詳爲奉告。

上海自來火有限公司

西藏路六五六號 電話九三三三三

樣子間 南京路一〇四號

大盛福綢緞局

價格公道 服務週到

南京路石路口 電話九三四一七 九一四八一

新新公司

冬季大減價

◀新到大批冬至禮品陳列各部定價極廉▶

皮貨部 所有皮貨一律陳列公開評價
黑西爾女大衣 每件十九元五角
本色銀針海虎大衣領 每條八百廿五元
本色大毛紫貂外套（每件）三千七百五十元
本色大毛銀針貂鋼長袍（每件）三千六百五十元

毯氈部
五寸印花絲絨檯毯 每條減沽十六元半
鴛鴦毛毯 每條祇售八元半
意大利車毯 三元半

電器部
老牌華德長絲電燈泡 每元四只
另送亞浦耳經濟電燈泡二只
加贈汽車獎券一張
三樓舉行家庭日用品廉價部

煙草部 （買一送一）
五十支淡味橄欖小雪茄 每合一元九角半
五十支手球牌海來夫雪茄 每合大洋二元

西衣部
著名海虎絨女大衣 每件念九元半

文房部
冬至送禮 特別加大派克真空管自來水筆 三十二元
大號每枝念四元 二號每枝十六元
永留紀念 女裝派克Duofold眞珠色自來水筆 原價每枝卅元 特售十三元半
免費刻字 中西活體均可

照相部
德國1:3.5 一二〇新式捲片快鏡 特價每隻六十八元 能拍照片十六張
矮克發120捲片快鏡 特價每隻二十四元 附帶半分鏡頭 能拍照片十六張

疋頭部
上等輕暖駱駝絨單幅 每尺一元一角半
意國花線呢 每尺四角八分（對）
英國花厚絨 每尺五角六分（折）
全毛女裝旗袍花呢 每尺三角八分

綢緞部
新到印花玉簾絨 特別削碼 再打九折

洋什部
女裝長統毛襪 特價二雙九角半 再送一雙
英國全白男裝純毛內衫 原價每件七元 對折
二磅保暖熱水瓶 每只原售一元 今天半價

三樓
新到大批無綫電收音機 非常便宜 送禮便利
新式配光眼鏡 二元至六元 確實好貨賤賣 負責保用

玩物部
大號馬蹄彈盤 特沽四元半
十四寸洋囝囝 特價六角
新式飛機汽車 特售十八元半
廿孔眞美善口琴 祇售二元半
新到大批冬至玩物特別犧牲
凡在本部購物一元者奉送玩物一件 滿洋十元再送美國不碎洋囡囡一件

新增本湖各式野味 特別便宜
罐頭部發售透味燻魚各種美味名點鮮蝴鮮蟹以及各式野味務求衛生兼求便利

南京路 麗華公司

冬令應時貨品空前創價狂廉

今天起冬季 大減價大贈送

綢緞部
國產最新式絲絨 對電印花蝴蝶縐
向未有過之大犧牲 買一尺送二尺 （各限二百疋整日發售） 大賤特賤

疋頭部
▲元色▲上青純毛嗶嘰 每尺一角四分
▲各色來路毛葛 每尺八角 買一尺送一尺
▲男女中統純毛襪 每二雙特價四角五分
▲送禮錦盒繡花巾 每盒八角 長統毛舞襪 三雙五角
▲英國摩厘Morley正鴉皮手套每雙 九元四角半

毡被
五斤絲綿被 每條四元四角半

四樓衣料市場
維也納旗袍料 買一件送一件

毛衫
加厚衛生衣 每件五角
開士米內衣 男裝每件一元 女裝每件一元二角半
男羊毛手套每雙五角

家庭工業社發起 國貨聚珍會 第二次舉行

針織品展覽會只有今明兩天

針織出品一千餘種 無敵牌出品二百餘種 盡量廉售

凡購針織出品或無敵牌出品 滿洋一元以上者一律有獎

贈品之外加送贈獎

十二月六日止

會址·家庭工業社 南京路拋球場

舊衣要變新衣嗎？

爲大衆的需要 請專家來服務

文文服裝修改部

翻新（煥然一新） 改樣（長短恰到好處）

添另件 配皮領（物美價廉使君滿意）

如蒙賜顧請通電話當即派人趨前接洽 接洽時間每日上午九時至下午四時

地址老西門中華路一四二五號 電話南市一三六〇九

談言

死讀書和讀死書（上）

吹

死讀書是讀法的不好，讀死書是讀本的不佳，我先來談談死讀書吧。

談起讀書，我便要汗毛管根根豎起，因爲想起小時的讀書方法，眞是怕人，早上八點鐘，便要到學堂，（這個學堂，並不是現在的洋學堂，是一個私塾）到十二時放飯，半點鐘又要進去，至五六時放學，弄得不好，還要「開夜學」，使你不得出去，其間除撒尿，假吃茶外，絕對沒有使你偷息的餘地。

每年放學的時間，亦極很少，大抵正月十六日開學，便要到淸明節，纔得放假三天，端午三天，八月半三天，直要到十二月二十三，方放年假，年假時期又短，至多不到一月，試想從前的讀書，一天讀到晚，一年讀到頭，是何等樣的苦事，故一看見學堂，便要不寒而慄，一入學堂，便像强徒跌進了西牢一般，絕少出獄的希望，所以做學生時，有句口號「不望先生死，只要先生爬不起」因先生死了，換一個先生，還是一樣，最好使他生病，既不好到校，又不好換先生。

至於日常的課程，又如牛馬般被先生壓緊，每日總要上一首生書，（今天教，明天背，）二十餘頁的帶書，（所謂帶書者已熟而未十分純熟的書）又要溫幾本書，（即已經熟讀的書）這三種是日常必要的科目，此外還要寫字一張，萬一有種書讀不熟，背不出，留心你的小手心，非打得你一佛出世，二佛涅槃不可，打後拿去再讀。

所讀的書，又是怎樣書呢？我索性再交代一下吧，除方塊字不算外，便讀「孝經」「詩品」「幼學」等書，再次便要讀「大學之道，在明明德」的「大學」「中庸」，再次讀「論」「孟」，再次讀做五經博士的「五經」，再次讀「左傳」「古文」，而門館先生的教規，又是這樣的規定，非讀到「左傳」「古文」，先生是不開講的，所以講書的先生，比較不講書的先生，束脩要從豐一些。

因此我們讀書的時候，書中的意義，簡直是莫名其土地堂，並非先生的不肯講，試問八九歲的小孩子，替他們講「大學之道，在明明德」，學生們如何懂得？並且所讀的書，又是先難後易的，據幾位老於吃教書飯的先生說，這叫做「先端其本」，不過先生既不肯講，學生又未明瞭其意義，這本怎樣端法？眞是天曉得啦。

所讀的書，既這樣的繁難，而讀書的時間，又那樣的攸久，不是死讀書是什麼？及至開筆作文，又須讀八股，（就是所謂時文，科舉未廢，黃金屋顏如玉多在其中）如小題拆字之類眞是金科玉律不可不讀的書，據一位老先生說，他少時讀文章，就拿這一篇文章，用漿糊粘在桌上，讀了幾百遍，或竟至幾千遍，必定要使這文章，能吞口而出，方纔揩去，再來一篇，吾鄉有一位經學先生，名張文遠者，他早上起來，先要讀「史」「漢」二十頁，方吃早飯，到晚年還是如此，這樣的讀書，眞是實徹到一個死字，這樣眞叫做死讀書。

南京路北石路口

厚豐昌記蔣腿行

十二月五日起

大減價 今日 犧牲品 金華蔣腿壹千隻

每隻一元五角 每人限購壹隻 售完為止

南京路北石路口　電話九三〇八五號

厚豐昌記蔣腿行

絕大犧牲 不尚虛言　五日起 大減價 三星期　各擋貨色 實碼八折

雪舫蔣腿　官禮茶腿　雲南宣腿　竹葉燻腿　西法蔣腿　金華月腿　美味熟腿　家鄉南肉　五香臘腸　衛生肉鬆　西湖藕粉　龍井茶葉　琥珀蜜棗　松花彩蛋

外科 張致果 醫學博士

白克路一七〇號 門診上午十至十二下午三至六時 電話九〇四八三 專治盲腸炎小腸氣痔瘻骨疽及各種癌瘤等症施行大小開刀手術兼施美容手術治缺唇鼻耳畸形及疤痣等

中央皮鞋公司

大犧牲四天

十二月五日至八日

南京路六十三號（江西路東首）

犧牲品每雙 五元九角

全用德皮製造 式樣廿種

鞋面保穿二年　鞋底保穿半年　給有保單為憑

上海大隆機器鐵廠出品

禦寒良品

儉美爐

唯有大隆牌儉美爐　勝過舶來貨品　淘汰粗製濫造　說明書函索卽寄

本埠售價：大號 每隻洋四十一元　中號 每隻洋二十九元　小號 每隻洋二十一元

本埠經售處：先施公司 南京路　永安公司 南京路　新新公司 南京路　中國國貨公司 南京路　麗華公司 南京路　大昌銀箱號 北京路153號　恒新貨易公司 江西路　華東公司 寧波路592號　麗美公司 白克路550號　裕記五金號 百老滙路外虹橋堍　中國銀行消費合作社 外灘中國銀行　福安公司 極司非而路　中華國瑞式瓦斯行 小東門　中華職業教育社 蓬萊市場　華龍路八十號

製造廠 戈登路底浜北 電話閘北四一二九一

事務所 江西路五十八號 電話一九八六四

中華新農具推行所 南市

生活在露天的人們

朱莉

大概是今年的夏天吧，我們弄口過街樓底下發現了一對類似夫婦的男女組織了他們的臨時家庭。因爲一扇鐵門常關的緣故，他們在角落裏安置了一個已燬爐，及一切破碎不整的用具，有一條已經變了黑色的破棉絮，夜裏攤開來作爲床鋪，日裏就摺疊了作爲凳子。起初管弄堂的不允許他們佔據這不化錢的地盤，他也曾徵求大房東的意思，可是後來妥協了，管弄堂的非但不驅逐，反而時常接濟他們一點殘羹冷飯。原因是簡單得很，因爲他們是同鄉。

這一對夫婦居下來後，管弄堂的接也受惠不淺，就是半夜裏這弄內居戶出進，開門關門的職任由這一對夫婦代勞了。當然，這年頭兒人類是互相利用，互相傾軋的！

我第一次見他們的面，已在他們搬來後一二個月了。我家裏人雖然告訴過我這麼一回事，同時我每天出進也看見這簡陋家庭的陳設，但是我出門的時候，他們已先我出門了；我歸來，他們還遲我歸來，見面的時候就顯得很難了。

那一天我歸家已在午夜，那男的開了鐵門，在微弱的燈光下，他給我的影像並不壞，他有一張白皙的臉，溫雅的談吐，似乎不類那些街頭的流浪人。我很想同他多談幾句，他的妻子(?)卻罵他不懂事，半夜三更拉住人家多說多話，並且她向我道歉，最後客氣地道了明天會。自然我也瞧清楚了那女的，她更不像一個乞丐婆。如果作一個不甚適當的比喻，好像我們日常所遇見的人物中很多是他們這一類的典型。

於是我對於他們這一對夫婦，由懷疑而想探一個水落石出。但是先面已說過，我們碰面的機會很少，而且照第一次見面的情形看來，那女的似乎不願意她的丈夫多說多話，這裏面大概就隱藏着一個秘密，要打破這個秘密，就得找那男的單獨的時候。

我既存了這個心，就隨時隨地探查他們的行動，誰知道在我還是一無所得的昨天，這個臨時家庭無聲無息的搬走了。我想問我的家人，家人已作為一件大事般的告訴我，那經過是這樣的：

僅僅是四個月的時間，這一對夫婦已同弄內任人家很相熟了。據他們自己說，因為故鄉年荒，逃到上海來的，現在幹着拾垃圾的生活。更因為他們做人勤儉，空的時候，他們能夠幫助人家，為了這便利，他們似乎也是這弄內的重要人物了。而事情就在這裏發生。

昨天，我們鄰右的小孩，手上的金鈴遺失了，適巧那女的抱過半天的，所以，在沒有結果的時候，疑惑她是最好的一個答案。管弄堂的就自告勇奮檢查他們的行裝，但是失主說得好，這樣貴重的東西他們不會寄藏到別處去嗎？最後自然牽起責難，管弄堂的引進這一對同鄉的狗男女來。事情沒有大白，這一對夫妻莫須有的被驅逐了。今天管弄堂的笑着對我說：

「我早知道他們不是好路數」！

自然，這年頭兒人類是互相利用，互相傾軋的！

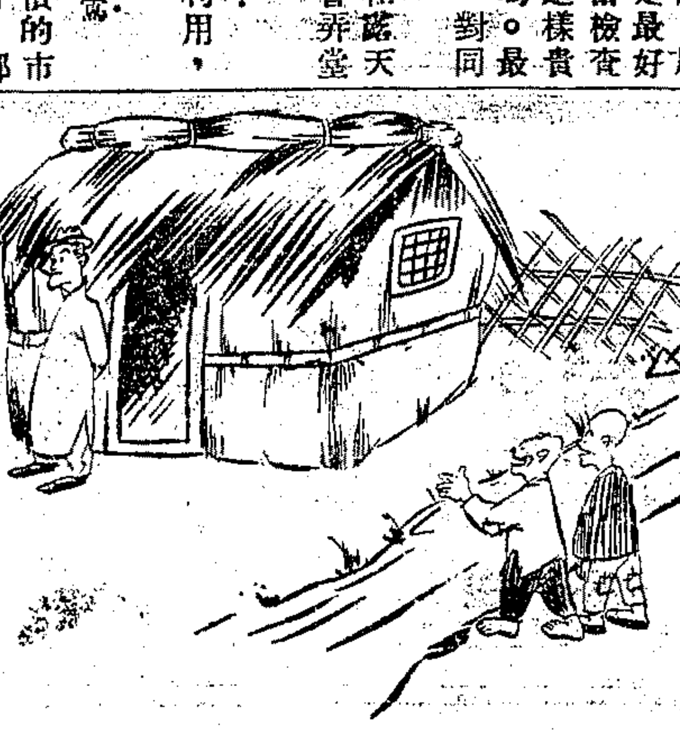

農村素描

方與圓

小當

這年頭，什麼都不景氣，減價的市招，人們口里的嘆息，都不足為奇，都成了司空見慣。假在夜靜更深的時候，湊巧的經過了娼妓集中的地方，那被兇惡的拖拉，也是不足怪的。據燕京大學教授蓓克的考察，在上海的人口中，每一百三十人裏有妓女一人，以全上海的人口密度來統計，這數目，真夠可觀。然而，大都會是天堂，大都會是舖着金子的世界，在資本主義的社會中，娼妓也同其他的商品一樣，在集中着。

××××

天氣冷了，西北風刮到臉上有點颼颼地，在更深以後，應時的出現着一種人，敲着梆子，嘴里在喊着：「天宴了，爐火要當心，前門看看，後門拴好，曬臺也要拴緊。」來去的在弄堂裏踱着一趟，這目的，在勸戒着住戶免得失慎，不然，那西北風是無情的，也許會「風趁火勢，火助風威」，頃刻之間化為灰燼的，這，對於生命財力都有着相當的損害。但是，勸戒和梆子，對於草棚里的住戶似乎絕緣，在這冷風的怒號下，草

喻，城裏客人到涯(我)裏來坐坐，棚裏的住戶還得要自己注意「天宴了，爐火要當心」的。

×××××

一到冬天，照例的得有冬防，原因在保「閭閻的安揖」。

想到閭閻的安揖，聯帶的就想到為衣食所迫挺而走險的人。近年來，中國的天災匪禍，在交相煎逼，從前富庶的省份，現在也被連帶的波及了。所以，要想使地方上安端，首要的方法，是應該從安撫災民入手。

現在，本市的普捐運動開始進行了，不用說，這企望是想使受災的同胞能得些實在的惠助。在這裏，我們希冀着這運動擴大，在這裏，我們希冀着這運動能有美滿的結果。

×××

據國際貿易局發表近十個月來，香水，化妝等用具，計：脂粉香水，一四五一七八八元，化妝用具，四八六五七二元，翼假首飾，二九八〇四四元。這些，都是婦女國貨年的漏巵，而這漏巵的銷耗者，是不難想像得到的，當這臨去的歲尾，我們在企望着明年能有可喜的現象。

劍俠

陳眞

一個多月以前，我在一個小飯館裏認識了兩個人。我平常，是很喜歡交朋友的，並且無論什麼人，和我稍為談幾句話，便會同我立刻成為知己一樣的。這或者是我的『本事』吧，總之我時常暗暗引此為榮。而那兩個人，也像這樣，沒有說幾句話，便和我弄熟了。

那是一對兄弟，據他們自己說；但是不管怎樣，親暱是親暱異常的。雖然明明打着安徽口音，他們卻聲言是南京人：而這次到上海，據說是遊歷來的。

他們問我職業，我說：『寫文章』。於是他們說一聲『好極啦！』，便背起他們近作的舊詩來。他們問我的學歷，我說：『北京××學校。』於是他們和我了同學。接着我談起我的家族，於是他們又和我攀了個世交。『這兩個傢伙倒有點古怪！』這時我暗想。

『這一下該我發問了。』『你們做什麼貴業？』我問。

『我們嗎？我這弟弟，』那哥哥指着弟弟說。『現在是在××部做着事。而我，自××學校畢業後，因得異人指點，一直幹着軍隊。』

『哦？這倒是件奇事。怎麼得異人指點的呢？』嘴裏雖然這樣好奇地問着，我心中卻更加緊地提防他們起來。因然這也只是片刻間的事；當我想到「卽使他們是歹人，我也沒有什麼可被害」時，我隨即把心放下來了。

這時哥哥一邊比着種種手勢，說出了這樣的事！——

當他們住在北京時，有一個瘦弱的老人，寄居在他們家裏。他雖迷迷糊糊，聞說那老者是一個劍俠，但是老者本人卻死也不承認。可是有一天清晨，他終於察破了老者的秘密：他因事跑到老者房間裏去，看見老者正在弄着一個發出電閃一樣的光芒的球——而這便是『劍』的正體。老人因為被他察破了自己的秘密，沒有法子，這才答應收他為徒，傳授了他幾路拳法，水火二功，以及相骨之術。……

「你明明在騙我呢！」聽了他的話，我在心理暗想，並且漸漸不耐煩起來，便說：

『劍俠這樣東西，究竟存在嗎？』

『哦！那，你不能說沒有！』他不勝驚愕似地說。

『那末日本人打東三省，打上海時，怎麼我也沒有看見有什麼劍俠出來，為國效力呢？』我當眞冒起火來了。

『你要知道：那是天數！天數是不可以違悖的！』

『那末這樣講來，練了本領，做了劍俠，還有什麼用處呢？』我冷笑。

『那是叫你保護自己的！』那哥哥開始着起來了。

『那末倘若你之被傷害被殺死，竟也是天數呢？』

『那……那……』

正在這當兒，堂倌把兩張帳單送上來了。這時那弟弟單單把他們自己的一張拿起，看了看，對我說一聲『我們大家不客氣了！』，付過了錢，並且兩個人，連聲向我說着『再見！』，像遭驅逐似地走出去了。

夜

毓炯

峭然的風，從偪僻的巷裏頭到這四閣樓的晒臺上，吹動了晒臺上面所晒着的幾件長衫，飄飄的。她無精打采的撥着黝黯的石子，遠望大街上燃起的霓炬的輝暈，照得幕碧紅，像起了火。又是，這光色到底太微弱些，只令人想到在那下面有不感覺黑暗的人活動着；並不會使僻巷的人忘掉沉重的幽寂正掩埋着大地，宣洩着恐怖！——

在火餘，煤煙，油腥，水汽所濕成的氛圍中，她臉上常常現出恨與怒。雖然她在用力抑制着，不讓她們發洩；但，陰暗沉重的，焦悶的，緊迫的現實，使她夠引起隨時可以呈現於意識的，痛心的記憶。這記憶對她是太深太強了，每天在內部攻擊着她，要衝破她，撕裂她。

夜是漸漸的深下去，風，更起勁的呼呼的吹着發響，人影漸漸消散在這夜的威脅中；路燈顯然沒有先前那般明亮，微微的在馬路兩旁鬼搖着牠最後的光芒。在夜裏，往往那記憶的內容，是更複雜的易於引起她深刻的刺激，那刺激一夠勁，那記憶的毒汁便湧了上來。

嗒嗒嗒的鐘聲，從室內映進了她的耳膜，由於外間人們的消散，這時她便拖着疲乏的眼皮，開始回到室內躺在床上，整天的疲勞，反而給了她格外的興奮。

藍閃的氣氛，透進了這一間沒有窗口的屋子，藉着幾條木版牆壁的縫隙，來透氣。雖然仍在蠕動的活着，而沒有充平的空氣來營養，生活在這末一個圈子裏，生命是多末飄渺飄渺！

為着生活她曾經幾次幾乎犧牲了她的性命，在叢叢的荊棘的路程裏跋涉過；雖然，過去的卻像浸在什麼濃液裏悶重！然而她卻侍着最後的英勇的氣力，去開拓那一匹陌生的山路。

窗上的燈光，在銀灰天色中消逝；月亮斜到西邊，還沒有落下，在這夜裏，她時常回首着過去，期望着將來的一顆光明？

南京路大陸商場

中國國貨公司

本月一日起一天一念盛大舉行

禮券大贈送

·詳·細·辦·法·歡·迎·面·索·

惠顧諸君 請保存發票 極有希望

（請於明日注意此公告處之碼號是否與今日公布發票號碼末二字相同）

十二月四日上午十一時公布三日發票號碼末二字

17

▲公布者表：中華國貨產銷合作協會 袁庸存先生 每日公布▼

▲每日公布 公布者 國民政府代表 顧客代表 主計處 顧稷丞先生▼

各界注意 得贈發票 每日有四十餘部 數百張 各界注意

得贈發票號碼每日附：中西電台 下午二至二十刻；中華電台 下午八至九時；李樹德堂 下午九至十時；大中華電台 下午九至十時；銀報告 詳注意者

禮券·禮券

以本公司禮券送人 卽 勸君親友服用國貨

本公司禮券代售處

中國銀行總行·中國銀行虹口·中國銀行靜安寺路·中國銀行新閘路·中國銀行界路·中國銀行南市·四明銀行·中國國貨銀行·儲蓄會·晉泰錢莊

電話（九二八五五）五線轉接各部

南京路浙江路東中

中華百貨商店

冬季大減價大贈送

大批冬令貨品除特別削價外尚有全年用品◎五萬獎金劵贈送

二十二月五日起五十天

衛本大減價

新式冬季大衣呢　四折起
全絲各色雪紡絨　照碼八折
細蜜蜂牌光絨線　每磅四元八角

通餘號　女式

孩童全毛連衫褲　每套三元二角五分
各色末也納羽巾　每條四元
地址四川路北京路口電話一〇八六九

雲湖哥鑒

兄於上月念六日外出在車被竊去現欵及金飾等迄今多日信息全無弟終日四出尋訪無落恐家中年老雙親聞之憂變成疾嫂任年輕無依何人況損失微小所有一切均已向親友商妥歸何時為盼　弟雲海　雲江　雲河　仝啓

還請見見報即速回店或通信至西門曹君處弟當趨前面晤為盼

業餘信箱

家庭不准我升學

編者先生

現在我有一個有關終身學業的問題，想請先生給我一個圓滿的答覆。

我是一個將要畢業的初中學生，根據我的家庭的經濟能力，我還有升入高中的可能。可是從最近我父親的意思看來，他是不願意再讓我繼續去讀書了。他希望我在畢業之後，替我找一個事情做做，一則可以減去家庭一筆鉅欵，同時或者還可以補助一點家用。但是我自己却覺得我的學識很淺薄，不够應付社會的一切，並且在這失業人數極夥的時代，憑我這個初中資格的人，能找到一個什麼好的職業呢？所以為了我將來的幸福，我決定要求升學，以求較高的學識。所以在近兩日內我曾向我家庭談過幾次，要求他們滿足我的求學慾。可是他們却很堅決的，很固執的拒絕我的要求。因此我與家庭間的意見便發生衝突，我本想和他們決裂，但是又想決裂之後將要斷絕經濟的來源，那末，不但不能求學，並且個人生活也不能維持。但就此向家庭屈服，畢業就停止讀學吧，又覺前途太無希望了，人生太無意思了。所以我現在想假使不能達到目的，還不如死了乾淨，免得將來受苦。先生，你是迷途中的指南針，在我這種環境之下，究竟叫我怎樣辦呢？敬希賜予答覆為幸。此祝撰安

編者按：一般人不能升學的原因，大半是由於經濟方面的困難。像季君的家庭雖具有供給子女繼續求學的經濟能力，但他們却不顧季君將來的幸福，堅決的叫他停止求學，改謀職業，似乎太少見了，太固執了。現在根據來信的意思，編者假設了幾個步驟，以供你的參考。㈠現先為託親友設法向你家庭婉商，希望他們能够改除成見，允許你的要求。㈡假使他們一定不答應，那末只有再由自己向家庭懇商，或向其吵鬧，堅持升學之志。到了他們煩不勝煩的時候，也許就可以允許你了。㈢自殺是弱者的行為，希望你不要因為失學就想到死路，但是到了毫無挽回餘地的時候，不妨用「死」來向家庭恐赫，我們想長輩總是愛子女的，他們絕不會讓你去死，所以你假以拚命去要求，那末最後還是可以達到你的目的。

假使你另外有什麼借貸或工讀的機會，那更好，你就不必向家庭去要求了。

最後，編者的意思是認為各種學識不限定在學校裏可以得到，一個人隨時隨地都有求學的機會，服務也是在求學，並且我們認為只有實際的生活經驗纔是真正的學識。不過這種話是對於那些無力入校求學的人而說的，假使有能力的話，當然還是入學讀書的好。

無綫電播音節目

歌唱

新華社

敦本（八〇〇）下午五時至六時　開鑛歌（嚴華）夜戰場　從軍別愛　得勝凱歌歸（嚴斐）單想思（嚴華）新漁光曲（周璇）鴻雁寄想思（徐健）寄來的吻（周璇）碧沙窗外（徐健）

大中華（一一六〇）下午六時至七時　花生米（嚴斐）鮮花新婚（周璇）絲襪隊（徐健）因為你太美（周璇）夜半的私語（嚴斐）戰地之花（徐健）開始的一吻（凌莉）求愛秘訣（凌莉）

芙蓉團

市音（一三四〇）下午五時至六時　風雨孿歌（包雪雪）相見訴相思（黃韻）蝶戀花（露茜）春又來（雪芬）山中美人（黃韻）新婚燕爾（露茜）花心曲（包雪雪）

安定（八六〇）下午七時至八時　夜來香（雪芬）叮叮當太太（包雪雪徐文璧）恭賀新禧（黃韻）紫羅蘭（露茜）夜戰場（包雪雪）薔薇之戀（黃韻）

華興（一二六〇）下午八時一刻至九時　春潮回來吧（露茜徐文璧）賣花女（雪芬）人間仙子（包雪雪）麻雀和小孩（全體）春宵曲（黃韻）休息五分鐘（露茜）

大中華（一一六〇）下午九時至十時　賣花詞（雪芬）賣報歌（徐文璧）這回事情太希奇（黃韻）摩登姑娘（包雪雪）廣州小姐（露茜）夜月之歌（黃韻）拒絕（包雪雪）

中西（一〇四〇）下午十時一刻至十一時　文明結婚（雪芬）情伴（雪雪黃韻）等一等（露茜文璧）昭君怨（黃韻）叮叮當太太（雪雪文璧）

星光競音社

華光（一四八〇）下午五時至五時三刻　漁光曲（游泳）姊妹花（黃喋）春光曲（胡瑛）夜花園裏（陳競芳）蝴蝶姑娘（游泳黃喋）夜來香（瑪琍）風雨歸舟（薛陶）

東方（一〇二〇）下午六時十分至七時　風雨歸舟（黃喋）摩登戀愛（游泳）永別了吾的弟弟（胡瑛）飄泊者（陳競芳）好朋友來了（黃喋游泳）花弄影（胡瑛）

利利（一二四〇）下午十時十分至十一時　丁香山（胡瑛）春潮回來吧（黃喋游泳）人面桃花（陳競芳）龍虎鬥（胡瑛）別矣巴黎（黃喋）十里長亭十杯酒（游泳）

玫瑰團

華興（一二六〇）下午五時三刻至六時半　雨打芭蕉（前奏）小鸚哥（玲玲張如）漁光曲（曼麗）娘子軍（雯仙）山中美人（吳芳）桃李爭春（張如）蘇三不要哭（曼麗）蝴蝶姑娘（雯仙吳芳）

敦本（八〇〇）下午七時至八時　甯治進行曲（前奏）醉臥沙場（張如）春潮曲（王蝶）努力（曼麗）後臺（吳芳）紅顏軍士（張如）春朝曲（雯仙）等一等吧（曼麗）燕雙飛（朱琪）

明遠（九六〇）下午八時至九時　昭君怨（前奏）說愛就愛（張如曼麗）貴妃醉酒（雯仙周恭）落花流水（朱琪吳芳）從軍別愛（張如）蝶戀花（玲玲）黃袖條（曼麗）我願意（吳芳）

中西（一〇四〇）下午八時三刻至九時半　雙飛蛺蝶（前奏）勇士凱歌（玲玲）名利網（曼麗）麗華我決不忘了你（張如）安慰（吳芳）漁村之歌（朱琪）舟中曲（雯仙）Whistling in the dark（後奏）

安定（八六〇）下午十時至十一時　楊翠喜（前奏）甜蜜的夢（雯仙）再見故鄉（曼麗）摩登戀愛（張如）擱樓上小姐（吳芳）春朝曲（雯仙）我要你一切（曼麗）月圓時節（張如）小親親（吳芳）

都會社

李樹德堂（九四〇）下午六時至七時　國裏國外（姚莉）夜深深（薛硯）節儉歌（儷亞）永遠在後臺（芝亞）舟中曲（薛硯）吹泡泡（姚莉）

李樹德堂（九四〇）下午八時至九時　瑪琍若是你願意（姚莉）擱樓上的小姐（薛硯）雙雙蝴蝶（星韻）農村之歌（若蕙）小小茉莉（珍妮）雙料情人（薛硯）漁光曲（姚莉）

上海無綫電劇社

華東（一三六〇）下午八時至九時　春又來（曼娜）可憐的秋香（英茵）爽衣曲（新華社嚴斐）飛花歌（倉隱秋）永遠在後臺（曼娜）特別快車（英茵）摩登戀愛（新華社嚴斐）璇宮艷史（倉隱秋）

夜鶯樂社

國華（一二〇〇）下午九時至十時　姊妹花（曼娜）晚香玉（魚華）愛的花（曼娜）夜來香（蘭蕾）人間仙子（雪琴）芭蕉葉上詩（魚華）賣花女（蘭蕾）

故事

顧醒愚聊齋

新聲（一三八〇）下午十時至十一時

彈詞

姚小庵珍珠塔

中西（一〇四〇）上午十時至十一時

開篇「掃秦」

休笑佯瘋痴垢面形。地藏王有意落凡塵。借身打坐靈隱寺。壁上題詩為掃秦。拈香來了當朝相。三炷清香手內擎。低頭默默唔通神。但願風調和雨順。惟求夫婦得長春。保佑岳家賢父子。往昇仙界早超生。抬頭猛見留詩句。好雄戰凜頓然驚。此詩乃與夫人作。事發東窗烈火生。立時怒向喚瘋僧。那曉他口吐禍機多變化。呼風喚雨顯神能。手執火筒滿外國。還拿棕帚掃奸臣。風波只為專權起。含冤屈死冷泉亭。歸家夫婦同商議。削髮皈依卸利名。聽信了饒舌長舌婦。受盡了酆都地獄刑。到如今渾身鐵鑄岳王墳。

俞筱霞俞筱雲玉蜻蜓

新聲（一三八〇）下午六時至七時

開篇「長生殿七夕」

玉樓天半起笙歌。曲避曼離宮樂事多，却巧良宵逢七夕，風流天子惹情魔，暖來鑾幸長生殿，私約貞妃拜素娥，一灣新月明如水，萬片秋雲薄似羅，暗想雙星天上事，鵲橋有路渡銀河，嘆人生寄身紅顏換，百歲光陰等若梭，不如預訂三生約，願他年琴瑟莫蹉跎，在天願作雙飛翼，在地當為連理枝，祝罷一番宮樓轉，金釵鈿盒沐恩波，水晶簾捲近秋河，

話劇

上海無綫電劇社

永生（一〇八〇）下午四時半至五時半

「落霞孤鶩」

熱血沸騰的江秋鶩，他為了要救祖國，救民衆，就實驗加入革命黨，擔任各項秘密工作，因而引起了當局的注意，預備把他抓進警廳，處以死刑。傷痕未癒的落霞，得到這個消息之後，就瞞着主人，偷偷地去求仁中學，引江秋鶩來偽姥姥家，密告軍警暗捕革命叛事，因此，江秋鶩才能脫離虎口。

觀音社

中西（一〇四〇）下午七時一刻至八時

「兒女英雄傳」

雖別了，鄧九公道老粗兒，本來麼，他是個草莽英雄，怎麼能夠在這繁華的京城裏住呢？他只能走，從此後他們有知道要在那一個年月才能會面呢？

中華（一二四〇）下午八時一刻至九時

「歡喜寃家」

每一個青年總覺得老人的話是討厭的，殷端甫這老東西，他竟看不起咱們的白桂英老板，這不是太討厭了嗎？

李樹德堂（九四〇）下午九時至十時

「落霞孤鶩」

華美（一〇六〇）下午十時至十一時

「滿江紅」

李桃枝和萬行旻，供主任，柏正修吃完飯，一同又到六朝居來捧場，萬行長出洋一百元，點桃枝一百個戲，六朝居的老板，見着花花綠綠這一捲鈔票，簡直把他喜歡得要瘋了，拿着鈔票不知道怎樣好，所以在後台鬧出很多笑話。桃枝唱完戲，萬行長他們追到桃枝家中。真是：「酒不醉人，人自醉，色不迷人，人自迷。」

國學

汪冰梅女士唐詩

華興（一二六〇）上午九時至十時

兵車行　杜甫

車轔轔　馬蕭蕭　行人弓箭各在腰
耶孃妻子走相送　塵埃不見咸陽橋
牽衣頓足攔道哭　哭聲直上干雲霄
道旁過者問行人　行人但云點行頻
或從十五北防河　便至四十西營田
去時里正與裹頭　歸來頭白還戍邊
邊庭流血成海水　武皇開邊意未已
君不聞漢家山東二百州　千村萬落生荊杞
縱有健婦把鋤犂　禾生隴畝無東西
況復秦兵耐苦戰　被驅不異犬與鷄
長者雖有問　役夫敢申恨
且如今年冬　未休關西卒
縣官急索租　租稅從何出
信知生男惡　反是生女好
生女猶得嫁比鄰　生男埋沒隨百草
君不見青海頭　古來白骨無人收
新鬼煩寃舊鬼哭　天陰雨濕聲啾啾

申報本埠分類廣告

拍賣

魯意師摩洋行　英　始創自同治十三年即一千八百七十四年

禮拜三拍賣　准於五日上午九點半在北京路本行前間拍賣大櫥五斗櫥屏風台燈大菜間地毯醫生櫥開刀床裁縫機　打字機　奶油色全套房間　銀箱　手飾　洋琴　西門子床　寫字檯　椅　火爐　電鏡窗簾　銅鐵木床　冰箱　留聲機　磅稱　信封　書廚　書籍及一切什物不計

魯意師摩洋行　英　始創自同治十三年即一千八百七十四年

禮拜三拍賣　准於五日下午二點半在北京路本行棧房拍賣　淨漬貨洋酒　總會牌為四十箱　呈酒　葡萄酒　白蘭地　荷蘭酒　啤酒　亞而湯　格酒　鞋底皮　乾鈕扣　珠連游泳圈　試燈泡機　長短波無綫電收音機　電話機　九百念五磅油（Bibbe Stearing）一桶　大衣扣念　浴缸　四只　象皮管　各色漆　毛葛花　五羅三只　司汀管子　男女鍋面盆　鐵輪地軸架　羅絲釘　一百十七件　香檳　毛衫為四　斷鐵絲　三十五捆　五十八年　格莫郎姆陳酒　又酸　什物　招商局中棧四號棧內　欲看貨請在彼處　亦在本行　拍賣　上十點　同時貨在　定銀三成　即日出清　此佈　魯意師摩洋行　啓

瑞和洋行　禮拜五拍賣　准於七日上午九時半在廣東路一〇六號本行內拍賣　天津地毯　扶梯毯　酒櫃　玻璃木器　大菜檯　沙法　台面　籐椅　鳥鎗　大牌檯　五斗櫥　扒櫥　十二號縫衣機　信箋信封　顏料粉　茶几　皮梳　梳粧檯　鐵床　木床　帽坯　五十八打　以及另物不計　瑞和洋行謹啓

魯意師摩洋行　英　始創自同治十三年即一千八百七十四年

禮拜三四五拍賣　意郭富君住宅內珍貴古玩　准於十二月五日至七日每日上午十時半（即星期三四五）在大西路三百二十五號　Mr. E. W. Eickhoff 君所接下午二點　之大部份貴重古董擺件珍藏　藝術雕刻眞舊中國磁器　古銅　緞繡　黑地三彩五彩花瓶　熙宋朝　宋朝五彩花瓶　瓶物明均窰花瓶桃花　女人漆刻朝件　紅雕刻三宋朝翡翠　金雕朝三彩十三層　陀明朝十二扇黑漆屏風　塔康熙宋朝嘉慶鑲大磁寶　古瓶及花菓　英國彈子檯及球棒　謀得利洋琴　五朝單條　式電燈　刀叉箱　式大宗優良車料器　啡式　古銅船磁器　一品名目繁多不及細載　上述日可觀　此一或概不准入點勝閱內　看拍後無論何人當付定銀三成　每份目錄大洋二角　客人須向本行取目錄　每一珍貴貨佈

公盛洋行　新康路中央大廈一一〇號

奉法工部局諭　禮拜四拍賣　准於六日上午十一時在法租界薛華立路十號拍賣汽車四部　理內鐵汽車二部　B No. 11474、11675、43998 及 7007 福特卡車四部　K. Z. No. 13238 及13498 別克汽車一部　No. 13635及14660 1295號汽車一部　No. 13299728、14660 及 343、14542027及14421128　共計十三部拍後無論何人當付定銀三成即日現金出貨此佈　魯意師摩洋行啓

星期四拍賣　今於十二月六日上午十時在北京路一百五十九號拍賣　全鋼絞鏈箱十四部　馬達電氣用品　舊皮鐵皮　一百念五磅　皮車　鋼絞鏈　縫衣機　火爐　各種什物等　各種收音機　衣箱　舊衣服及一切用品　針織細帆布等不計此佈

公興拍賣行　政府註冊　禮拜四　即六日上午十時在江西路三〇九號本行大房間內拍賣　織絨面洋床　大櫥　鋼琴　寫字台　摩登大式大菜檯椅　各式私斗櫥　銀箱　舊廚房　鋼絲床　餐台　留聲機　寫字台　長椅　書櫥　地毯　球棒方桌　火爐面盆　另物不計

魯意師摩洋行　英　始創自同治十三年即一千八百七十四年

禮拜五拍賣　准於七日下午二點半在北京路一號本行棧房拍賣　唱片四格香水人造絲頭　呈貝酒　鹿頭　板煙啤酒　蝦米十一擔　粉絲　十六罐　棉紗　洋燭　象皮　百子　四十六捆　皮帶　沙發　毯　白糖　中西大菜台　雜貨　百物　糖醬五　茶又三　嗬嘯白糖　十二袋　柏　浦東點　另在華東牛隻　拍後無論何人當付定銀三成即日出貨此佈　魯意師摩洋行啓　碼頭三號棧房　隔日現金　碼頭無論何小人　當在本行

生生牧場"A"消毒牛乳

大西路一七一五　電話二二〇四八六　二二〇九九

優待長期定飲

靜安寺車站看到歐美的老年人上下電車輕捷步快足是眞是他們樂善常工作有定時多運動長期飲牛乳

請國人省節浪費的無謂飲牛奶以長養子女預祝民族健康

看　我們今有的第一是鎮江名產古詩云「酒佳肴一商店」每件特製每磅七分八角的各種糖　牛乳果　星期六，星期日祇售半價　廉潔食堂　西餐　揚式點心等　地址新生開，河南二七電話　三八　廉價

飲食

可的牛奶

每早晨飲可的牛奶勝於服用任何補品

CULTY DAIRY　PURE CLEAN MILK

可的牛奶公司　霞飛路一五六七號　電話七〇一二四號

福祿園

十六元　十四元　十二元　八元菜　十元菜　電話九五二六五

用宋王扒翅　用摩登沙品扒翅　用現代祿品扒翅　用時新王品扒翅　用特別全鍋扒翅　大四寶湯

點心　湯糰　用式的筵

（牛莊路八号八）

要吃最好的別緻鍋品　請預定早只有福祿園備

冠生園大減價只有二天了

錯過此時豈不可惜

一年一度例不展期

特價一斑　奶油太妃糖　原價每磅一元　特價七角　合桃糕糖　原價每磅八角五　特價六角五　杏花糖　原價每磅六角　特價五角　紅燒牛肉　原價每聽四角五　特價每元五聽　荳沙　原價每聽三角　特價每元四聽　奶油杏仁酥　原價每聽三角　特價每元四聽

半價一斑　芝蔴夾心糖　原價八角　半價四角　首飾餅乾　原價六角　半價三角　銅鼓果子　原價九角　半價四角半　果醬夾心糖　原價八角　半價四角

買一送一　魚皮花生　每磅三角　買一送一　蜜餞無花果　每磅八角　買一送一　亞洲辣醬油　每瓶三角　買一送一

今日特廉品　果子味夾心糖　桔子分心糖　冬瓜枇杷　菠蘿香蕉　每磅無花果　每買一元送一

奶油最厚　補力最強

畜植牛奶

六號公司荖乾路光南京東處事辦　電話　五四〇九〇一

偉達飯店

霞飛路九九三號　電話七七四四七號

本飯店茲為適合現代一般的經濟起見爰將向不招待外客的大菜間酒排開放每日自下午七時起至晨二時止各界仕女惠臨不論大菜小酌均所歡迎特備法國式精美菜餚以及各國著名酒食菜點等等應有盡有定價極廉

茲為貢獻各界人士以正當的娛樂場所起見特選聘中西美麗女子專任招待佐以高尚音樂以助雅興倘蒙惠顧敬保諸君於精神上物質上均可獲得莫大裨益欽遲台旌無任歡迎

房間價目（連浴間）每天自八元起　包月者自一百二十元起　大菜每客二元半包月二百元小賬不收

中菜包月四十元起專為本飯店旅客之用

自由農場

專家管理

蘇州自由農場　金門劉家浜　電話七〇七

消毒"A"牛奶

延平路一六二〇　電話三四〇三

杭州自由農場　岳墳東山弄　電話一〇〇〇

徵求

▲練習射擊　凡願有志練習射擊而欲求專門訓練者請向海格路二三一號工部局槍械執照上海打靶總會接洽　3153甲E

現金徵求底貨綢緞

敝處備有現金數十萬元徵求國內織綢廠綢莊及綢緞局過剩之國產各種綢緞須以最低廉之價格出盤為合格成疋零頭均極歡迎數目大小在所不計如願脫貨求現者請將品名數量價格詳開郵寄本報館信箱第四〇三號合則函洽不合恕不作覆幸希注意

印刷所招盤

虹口區某印刷所因主無意經營業願將所有鉛字機器及打洞機印刷架四開平架三號生財裝修等一應俱全出讓價一五〇〇號如有志中西文印刷業者請函第五一〇號信箱約期面談

▲尋人　法租界西門路坊廿二號潘小泰年十六歲本年四月十三日晨走失與子成衣舖係張家名路里距原籍仙女廟東鄉學徒人說紅六於向其家探訪者今查人私逃回家不下落父母三十元如有知其下落通信而來者謝洋十元能領到人者謝洋六十元決不食言

純白來亨雞種出讓　茲為提倡種鷄起見特由美國純白來亨鷄場孵出一雌四雄號以便購者如有所需飼養諸君請函郵箱六百七十號

小本投資機會　刻下各經營某品已發明五年之試驗證明其功效必為社會所歡迎現已開始發售各界人士有意經營者可向本號購買者在一年之內能獲利三倍以上每份成本起碼三十元並為推廣起見特設分銷處請到本號接洽每月可獲利數百元有意者請先函約面談

尋狗
茲於十二月三日由徐家滙路九一〇號走失西獵種小獅子狗兩頭均係雌性一為灰色一額色較淡獲者送還原主當奉相當酬謝決不追究　徐家滙路九一〇號勒拉迪啟

國產土貨商人注意
茲有香港某洋行願為本埠各土產代銷土產如衣裳日用品等凡有願將貨物在港代銷者請江西路三三〇號倍來字洋行接洽可也

啟事

李順興成衣店主李貴寶鑒
啟者閣下所欠衡康里十五號租洋二百二十元又欠中州路一號租洋二十六元閣下本月二號晚逃逸無蹤限汝七日之內到來清還如期不來敝公司將屋出租與人並追還所欠之款特此知照　源公司陳卿記同啟

遺失

江蘇上海第一特區地方法院公告第七二五號為公告事據徐子昂具狀聲請發給執管遺產證略稱先父徐延紹遺有通和洋行掛之英冊道契第二五五一號二畝六分五厘三毫正依法應由聲請人繼承為此聲請發給執管遺產證書等情前來本院業經批准登報後如有異議者即日起於公告後二十日內聲明若逾期無人正式聲明異議即准發給證書特此公告　中華民國二十三年一月三日　甲E2102

遺失圖章聲明
茲以上海銀行第三存摺券因所用圖章業已遺失除另換新章為憑除向該行聲明作廢外合再登報聲明作廢　股記白

遺失聲明
茲遺失海關職員證一紙內貼本人照片經江海關監察長簽發如能送回本人定當酬謝　甲E2766

遺失聲明
茲遺失上海中南銀行儲蓄部字第八六四號第五五五號定期儲蓄存款單一紙特此聲明作廢　王育智啟　甲E2515

華據遺失聲明作廢
鄙人先父在世時所借給錦春元二千兩之借據已遺失尋覓無蹤現已登報之後作為廢紙特此登申新二報聲明　徐平舒

遺失圖章聲明
鄙人於十一月二十九日遺失亞洲洋服商店英文正楷方形圖章一顆此章無論何人拾得一概作廢特此聲明

遺失收據
茲遺失宏昌冷氣股份有限公司新順記肉莊收據一紙計洋五百元除向該公司聲明外特登報聲明作廢為此　甲E5161

遺失圖章聲明作廢
茲有遺失牙小方形圖章一顆刻施政印篆文字已向大陸及上海二銀行聲明更改印章作廢特登申新二報聲明即換有新章啟

遺失聲明
今遺失上海大成長字號方形有篆字一方形圖章一顆今後所用此章不生效力如有發現任何人用此章必憑據　甲E1272

遺失股票聲明
鄙人持有輪船招商局股票計李雅記戶名自一四四二號至七七二號五十股李濟記戶名自一四四五號至七七六號二十股李雅記戶名自一四四七號至七八二號十股李濟記戶名自一二八六號至七九四號十股李雅記戶名自一四四六號至八七號股又李雅記戶名自一二七號至五三號二餘股條照李慎宗戶名七七一四號至二三股戶名自一二九號一股李慎宗戶名三九七號除向該局掛失外特登報聲明作廢並請通融轉移過戶　李慎宗啟

遺失聲明
茲在途遺失浙江實業銀行乙種活期儲蓄第二〇四號存摺一扣計洋一百七十七元六角二分已向該行掛失無論何人拾得作廢　協大昌白

聲明

彭學海律師代表史夏來緊要聲明
茲據當事人史夏來稱生女美娥前以夫病故其子上開常堅忍生活來所聲請人扶來鄙人勉藉有加種種入而志正全委託請故態申與慰卑心救其前不理故來鄙人代表聲明脫離父女關係行為廉恥該女無非親自新竟變所託人聲明負責為如該女時受等語友處委藉借貸等概不負責並予鄙人特此代表聲明為此事務所福州路一合二〇登報電話九一八二五

聘請

招請男女推銷員
茲某大藥房欲請男女推銷員多名如自問有推銷能力者每日上午十時至河南路三馬路口某公司接洽可也

聘女職員一位
保險經紀人公司擬聘女職員一位年齡不論不收任何費用如願在和平售品部接洽面談每日下午十五時後

聘請家庭教師
茲擬聘請男教師一位教授幼孩國文惟須純粹北平籍願就者請於午後六時至高恩路三八二號大廈五四號面洽

聘請女職員
本院現欲聘請女職員一位年在二十至三十歲左右以上英語而惡劣嗜好為合格如願就者請於每日上午九時至下午四時到四川路民眾醫院與陳炳威醫師接洽可也

聘請助理員
某香皂廠欲聘請有經驗之助理員一位以中國人年在廿歲以上四十歲以下具有商業學識及能作廣告並通英文者為合格月薪約廿元左右供膳宿有意者請具親筆函附照片寄交北四川路底南京豐樂里八號彭君收轉合則函約面洽不合恕不答覆

聘請五金廠口跑街
茲欲招請五金廠口跑街一位不論通曉及普通英語者須有相當口才熟悉各廠格列甚好並須有殷實鋪保者請於本月五日起上午十時至下午一時將年齡學歷經驗及相片寄至德路五十號麥子玉君收可也合則函約細明白回覆

待聘

待聘
某女士留學法國現欲擬家庭教師或公司職員等薪給面議有意者函寄第四百十號

演說教員待聘
有學術上深切之研究豐富之經驗尤為頭腦明晰有興趣研究雄辯者須具有演說學識及能辯論可用中文作演說指導者請以文函寄大馬路四百八十號陳榮富君收

教育

振華打字職業傳習所招生
市教育局登記本所首創打字傳習所歷十七年經驗良好已有卒業生大批凡新式機器打字傳授成績優良者畢業後介紹職業欲知詳章來取北四川路安樂里

Miss Shoihet 教鋼琴及英文
女士為經驗豐富之鋼琴教員專門教授英文並兼教授樂學院畢業派克公寓廿三號接洽電話八二九三四

教授英文
茲有資格相當之英國女教員專門教授英文取費從廉五五號派克公寓廿三號接洽電話八二九三四

教授英文
茲有資格相當之英國教員專門教授英文信用可靠及具有經驗保證成功請用英文接洽晨間信投交別教授六號內九號霞飛路六〇惟教

教授英文
研習者請向聖母院路H一五三號三十八號英女教員經驗豐富茲願教授英文取費從廉有志者請打電話七一六八七號接洽可也　甲E2763

第一職業補習學校
上海市教育局立案　中華職業教育社附設
國語 日語
準備國音注重會話五至六時上課
高初二級晚七時至九時上課
招男女生
即日報名二十八日開學　期日章簡　即附郵一分索章　址校　法租界華龍路公園對面本社

營業

徽章
專門製造證章紀念章校章凸章獎牌打樣免費星期休業
法租界霞飛路坊二百八十號
電話七三五一六
中國景泰藍徽章公司

中國版紙製品公司
專製瓦輪紙箱硬紙版紙箱柏油紙衛生紙加法機紙等類特別廉價惠顧請用電話派員接洽
電話五〇九三三五一五五六　海州路五號

收買各種公債股票
女人收買中外公債股票有意出讓者請至亞路光華彩戲院西首恒康里八十二號何君接洽

女子按摩
茲有某女士及助手擅長按摩修理指甲並洗浴五〇號二樓十七號接洽可約電話三四五七五時間請先通電話安排

汽車

跑車出售
一九三二年琺瑯飛鍍跑車一輛保證完好今願廉價出讓如欲接洽試車者請到浦石路六十六號向王麥飛君或電話八四九一九接洽

汽車出售
茲有雪佛蘭跑車一輛式樣美觀新近修整精完好座位並設有傲備人雙座廉價洋三百六十元請電話七〇四七七接洽　甲E2792

汽車出售
一九三三式雪佛蘭活頂轎車全部精華賣價完好運用一年得機會現款付或分期付均可如欲購者請向中華郵政儲匯局九號接洽或三六三九號　甲E2771

轎車出售
茲有新式轎車一輛新近修整新漆新油門廉價出讓無論何時均可看車試車請電話七三五〇一接洽

君能駕駛汽車否？
安輪汽車學校為英國皇家汽車會會員所設聘請專家教授學員保全無虞教授期間最短學習精良之駕駛術請向本校接洽北四川路卅九號

汽車出售
自駕駛精良一九三〇年式愛克水特六輪跑車好極完全無損經濟優良出售價洋二百元請於十二日至馬立斯路坊五號吉銀君接洽　甲E2770

轎車出售
茲有英國式新輪轎車一輛機器堅固用油經濟自駕駛已七個月出售價甚廉如欲購者請投函信箱三三百五十六號或電話一五七五〇接洽

售汽車廉售
道奇新式六缸一九三〇年式轎車一輛一般新車五座輪胎新車大機器新修好再接洽　百五十元雪佛蘭一九三一年新式二座脫篷新車胎僅走過九千哩　備有兩輛　傅與二輛新車　奧斯汀一九三二年式　馬德律好　百元九三四三輪車跑車新林姆克上座車各與　行車接洽

地產

良產出售
今有坐落施高塔路歐陽路吉祥路一塊計二畝六分餘業經註冊為二九九號地產因有他故情願每畝底價以每二千五百兩計算出售如合意者請到浦口路證券交易所二樓二十七號房間伯興先生處接洽一切

上等地產出售

地產出賣
坐落北區施高塔路祥德路轉角（歐陽花園原址）四周圍砌有紅磚牆土地執業證九畝八分餘如建造住宅公寓工廠等交通極便利益極厚欲購者向山東路（三馬路北首）經緯廣告公司接洽
山平地約十一畝坐落杭州鳳山門外饅頭山沿大路欲購者請至法大馬路吉祥街同順昌毯號接洽

召頂

霞飛路熱鬧店面召租或召頂
如有意者打電話八二九六一詳情可也

召頂
茲有單幢房屋坐落華順里四弄七一號內電鈴俱全欲頂者請臨時可洽如主人啟

滬西洋房召頂
茲有滬西愚園路兩開間三層樓洋房一宅召頂內部花紙油漆等裝修新完及電燈電話爐子浴缸等一切俱全電話一五九四五號接洽頂價極廉如有意者可也

滬西房屋招頂
愚園路郵政局旁新式三層樓洋房花園自來水電燈電話一千九百三十年愛山克新式汽車電扇一輛以上七輪可分租或頂如合意請打電話一六七接洽

住房召頂
英租界白克路成都路間有房一所兩上兩下寬大交通便利自來水電燈俱全房價四十餘元欲頂者請至白克路大通路口六號蔡公館領看

召租

花園召租邨
呂班路辣斐德路法國公園西首
房屋特別優美
房格外低廉
四層洋房七宅雙間假四層最新式有最大汽車間
構造
十分清爽無比　或十分大間
設備
新式光線精良衛生裝修精良充足廚房浴間大小汽車間
便利
冷熱水自來水抽水馬桶磁浴缸面盆地毯地板等無不完備
租價
廉出租每月低至十七號
接洽
五〇一八〇電話（或）號公館與該處

天天搬家！真是苦惱！
租金年年增加（世界經濟不景氣、都市房產、家戶不如住宅）要為自己來打算，這個出路已占了（外還有方法）由日本起，社代為解決了！……百從元，牛畝就有！五六！今年起化在地產上，有村清花園一幢式洋房，代中國多時權九午村所有建設一幢全完，午亞路下有建設社八號接洽，臨愛多亞路九十一號設計圖樣及模型　本社參觀並附南京大戲院對面

請加入花園內的住宅
君之真正良好住所
薔薇園新村
接洽處
中國新村建設社
愛多亞路九一八號（南京大戲院對面）　電話九四九六五　九四九六一
完善周密之設備　提倡消費合作　家庭之整潔　精神上之愉快　減輕每月支出兒童教育　樂園
頁數定建費百元付年限　租戶可自定租金　改期滿房地產即屬租戶　無限制　付款

召租
新式公寓　愛多亞路新建九層中滙大樓內有寫字間公寓出租光線充足設備精良現餘無多欲租從速
及寫字間
新式住宅　法租界喇格納路（即黃河路）仁麟里一號有新式三上三下住宅一宅衛生設備俱全租價從廉
又　麥陽路七十三號有新式三層樓洋房一宅前有花園及汽車間衛生設備一切俱全租價從廉
租價最廉之住宅
海州路振華里有新式一上一下住宅及店面出租住宅月租祗十八元現餘無多請速接洽
中滙銀行地產部啟　電話八〇一六〇

新屋召租　延平村
洋式三層進深寬大　磁磚灶頭熱水鍋子　衛生設備一應俱全　武裝巡捕日夜保衛
延平村
靜安寺路北首　華安保壽公司接洽　電話九四〇七六　租金低廉不取小租
康腦脫路南首延平路中國足球場北首　看門人領看　請向四〇號

大陸商場　餘屋召租
本商場茲有最近騰空房屋數間極合大公司及各項事務所之用租價低廉三樓並有改造小間寫字間月租四五十元不等六七樓最新建築之寫字間地位幽靜設備新穎朝南數間有八尺寬陽台尤為特色除大部份業已遷入外尚有餘屋如合意者請至南京路大陸商場二樓中部本事務所面洽或看
大陸商場事務所啟　電話九二二〇〇

新建　金城別墅
西式市房住宅召租
地點　英租界安寺路靜安寺路德路東首一路弄口外
交通　雙層新式汽車及異常便利公共汽車車路電車停
種類　新式雙樓幢宅及西式二層樓房出租市房
設備　新式抽水馬桶磁缸浴盆俱全地板門窗
接洽　城銀行四樓振業地產部
附註　產公司電話三三八三三　號業租金月租或分層均可

晉壽里
北浙江路愛而近路雙幢住宅祇餘一宅（二）一百二十元（二）一百元
優美店面亦僅數間　月租六十元　衛生設備俱全　欲租從速
接洽　地產股　請向寧波路上海銀行

中央一村
地點　愷自邇路西首雙洋房
建築　新式鋼骨水泥三層樓洋房
式樣　分住宅多幢每三種大小房間
設備　甲乙丙三種大小房間方位寬宏光線充足
交通　每層路十路全俱衛生器具及各種新式設備
環境　六一路二十路公共汽車近在咫尺附近有學校菜市鄰居高尚
租金　有兩層低廉不收小租俱可
車間　向北京路中分租全信託公司
接洽　請向北京路中央信託公司一部接洽　電話一五二〇〇號

存厚坊住宅召租
地點　法租界巨籟達路之東（近呂班路）而西愛
式樣　客廳二間臥室一間浴室二間
設備　僕房抽水馬桶浴缸面盆熱水冷水電燈電鈴一應俱全
租金　月租七十元
接洽　向記路管門巡捕領看或請臨面洽電話一〇八七號李鑑臣洋行李君仁

廉價分租
三層樓亭子間出租　接洽請到一八〇二九號電話接洽　租金三十元左右　德坊七號　衛生設備俱全

房地廉售減租
滬西極司非而路大小房屋空地兩畝二出售兼租樸長路及大界路橫二廿九號地點中心區中山路北路三十一號又虹橋路一帶五七號每月租價廉租計八元或每月共租六十元　接洽電話五〇八二多　星期看八

召租
法租界環龍路（金神父路西首）怡安坊內新式住宅二廿二幢有廿二宅衛生設備完全公共汽車直達坊口減租特廉訂租一年者格外優待如欲租者請向管門人領看可也　怡安公司啟

吉屋分租
茲有西式大小房間數間有浴室電話及衛生設備傢俱齊全適合私人住宅如欲租請至克而路五十號接洽　甲E2296

西區住宅　三十八元
康腦脫路延平路口十路公共汽車直達長城邨四號西式朝南住宅式磁磚浴缸面盆抽水馬桶及電燈等均裝置齊全租金每月三十八元

鄰近北四川路老靶子路住宅
福生路
太慶里七號雙幢三層樓石庫門每月租金九十二元
太富里二號單幢三層樓石庫門每月租金四十元
虬江路
長城投資會地產部
寧波路四七號　電話一七四三八

便宜西式住宅召租
坐落英界辣斐德路轉角（即鼎興坊）有西式三層樓住宅數幢新式裝修自來水抽水馬桶浴缸等全備如欲看屋者有管門人領看或至本公司詢問接洽便宜特別電話一一六九　泰利有限公司啟　江西路三九

綠楊邨　召租
英界康腦脫路辦德路西首新式雙幢住宅另有店面一間　金價廉再照原價減去壹成　器具完備交通便利日夜衛士巡捕　公司直達合意者請向管門人領看

召租
霞飛路一百四十八號及維爾蒙路一百四十四號市房一所　白爾部路口一百二十四號市房一所　新閘路口小菜場對面蘭心里口市房三幢又同孚路以上地一處熱鬧極合開設大商店之用　狄思威路八十四號及八十五號洋房各一幢　北四川路虹口大旅社對面四四二弄內七號　號石庫門住宅一所　楷嘉州路同陵里汽車間　同孚路住宅一　舟山路里平房廣式房屋極合開設小型工廠　接洽處博物院路十四號顧蘭記服房

吉屋廉價召租
地點：南成都路寶裕坊
房屋：兩開間新式裝修尚餘
房價：價格低廉不取小租欲租從速
接洽：南成都路大方里大方公司經租部

洋房召租
霞飛路蒲仁里七號二十四號及三十二號三層樓洋房出租浴室抽水馬桶俱全該處交通便利租金低廉者請向該處管門巡捕領看或至江西路一八二四六號平公司接洽可也電話一四二二六號

優美洋房召租
茲有坐落法租界辣斐德路四七六號國花園（朝東）洋房一幢內有客堂間臥室男女傭人間及浴室抽水馬桶大小間汽車間電燈壁爐俱全每月租金一百念元臥室一間小傭人房一所不計齊全租金一百十元四租七八號合意者請至同孚路四二號接洽

古拔新邨
二次減租
◀地址法租界古拔路▶
新建　寬敞：三層樓洋房
設備　磁浴缸抽水馬桶電燈冷熱自來水
租價　特別低廉元
接洽　處七十：內地產公司
▲ 有鮮前房宅住　電灶小水馬桶水汀　開花間小房各有　請向本弄門人領看

廉價招租
法租界杜神父路寬大店面住房光線充足空氣流通直達內地段交通便利菜市路東昌里一樓中開間樓房兩開間十七號欲租者請看後相商另有舊式三層樓房數間價格低廉鄰里不新路開間

分租
古拔路十九號（福煦路口）三層洋房住宅內有二樓統間附帶浴室環境幽靜請臨面洽可也及後間三樓分租合意者九路汽車近在咫尺

美國隊與上海隊棒球比賽
今日在申園舉行

All Stars（美國隊）		Shanghai（上海隊）	
1. MCNAIR	SS	1. MURRAY	OF
2. GEHRINGER	2B	UMEMOTO	3B
3. RUTH	IF	2. OLSFN	RF
4. GEHRIG	IB	6. LAMMECK	SS
5. FOXX	3B	15. BOYD	IB
6. AVERILL	CF	4. WARD	2B
7. MILLER	RF	5. DEGAN	LF
8. BERG or		8. HYLAND	C
9. HAYES	C	9. MORRIS	P
10. GOMEZ	P	3. KING - Manager	
11. WHITEHILL	P	Substitutes:	
14. CASCARELLA	P	7. ZATKOFF	IF
12. BROWN	P	10. LIBOON	P
Substitutes:		11. ARMENTROUT	P
15. Warsler		12. PEARCE	C
19. O'Doul		14. O. BROSSEAU	OF
		16. MUNARI	IF
		17. D. BROSSEAU	C
		18. TURCK	OF
		19. RILEY	C
		21. KRAUSE	IF
		22. HUDSON	COACH
		23. YOUNG	COACH

美國棒球隊中有大王貝比羅史君親自出馬大有可觀

準於下午二時半起賽

入場券分二元三元及五元三種

新閘路弋登路口新建沁園邨住宅店房及召租
最新式寬大三層樓洋房住宅有浴室兩間裝有熱水汀所有電燈衛生設備俱全又裝有巡捕及管門人日夜守衛另有店面分租每月租金自一百元起至三百元不等空屋多數欲租者請向江浙銀行經租處接洽電話一〇七四八　四川路

脩德新邨住宅及店房召租
成都路白克路口新建
最新式寬大三層樓洋房住宅有衛生設備全套每月租自九十元起至一百十五元請向成都路本邨經租處接洽電話八四七一九

中區雙間轉角市房單間店面召租
坐落（南京路北首）勞合路一百〇八號雙開間轉角店面一所及牛莊路一號單間店面均已租出房屋適合大公司寫字間或醫院交通便利租金公道如合意者請至本公司接洽泰利有限公司　江西路三九號　甲E1719

石庫門號房召租
新式三層樓底石庫門房三幢西路四號廣西路四六號及寶康里三門路念七號二層樓石庫門房三幢均有自來水電燈設備每月租洋一百二十元至一百四十元江西路九江路口德和洋行接洽

新式住宅召租
沿重慶路口四層樓住宅每層大小房間各一間電燈浴缸抽水馬桶等設備俱全月租五十元至一百元如欲租者請至九江路廿號德和洋行接洽

洋房召租
茲有坐落愚園路一所洋房宅交通便利衛生設備俱全凡欲租者請臨四川路一〇號九江路一五四〇號中國營業公司接洽　甲E5016

召租
愚園路新建三層樓房數幢生設備完全管門巡捕保護看房者請向愛多亞路二六號新亭地產部接洽　甲E3201

根治白濁無難處
經驗是無病論其生殖器之病源新淋之淋濁重要之機關諸種疾病身體病及由其他傳染之慢性久治不愈特發明速效之妙法根治淋病…
▲ 北四川路十二號電話四六〇號　同春醫院　庚西

免費試驗航空券獲獎秘法
百發百中，今因立誓濟世，廣贈有緣，或願購獎券而未中獎者，可念三號，試問每日下午二時至六時止，逾時不候，本社特備試驗秘法，各種儲蓄獎券以及跑馬球，得百無一失，本社特有秘法可以試驗，來者請至大慶里東首第二弄三號接洽（惟郵寄報名必憑）

世界風雲緊急
欲免落伍淘汰
應從知識方面「開快車」
自前中國報紙中之有三四萬七千歷代報鑑之新新年報年申報年鑑…此書發行最為迫切需要…正無異可以投石問路…我國民…既此書之…
定價五角

蘇俄農業五年計劃
高志翔譯　中報特種發行啟

棧房召租
一百廿三號棧房一所月租八十五兩二十五號又一百卅八號雙開間棧房月租九十兩不取小租欲租者請至江西路念三號德和洋行接洽

美麗洋房召租奉送租金二月
茲有法租界愛麥虞限路公共汽車直達新造三層宅四宅面南洋房設有熱水汀電燈衛生器具自來水龍頭冷熱水俱全小租如合意者請向北京路一〇四號新九八川路三號樂君接洽電話一八九三九號

洋房特別廉價召租
有三樓三底單間洋房開小菜場門者看屋三號即在七號業主領看出租三起人領看可合意者請向該處開門管

租賃農場
茲欲長期租賃三十畝以上之地作農場所有房屋最佳地點在福州路及中山路附近有意者請函十四號惠民農場

辣斐坊小洋房住宅出租
茲法租界辣斐德路大西路口寓所內有大小洋房及住宅出租租金公道如合意者請至吉祥路一號（電話一五八二五）一三〇五號事務所面洽

二層樓市房召租
茲有北四川路江灣路口新造二層樓市房多幢欲租者請臨北四川路二九號中國營業公司接洽電話一〇五三號

公園坊
坐落江灣路虹口公園對面最新式洋房住宅交通便利設備完善優美熱水浴室最新水汀自來火管燈皆備房屋可分層出租欲租者請向本坊管門人接洽

吉屋召租
西摩路及慶里內有大房一間三上三下寬大房屋欲租者請至該處看門人領看可也價低廉

住宅招租
一小廂房亭子間租金甚合意者請至該處管門人接洽一尺近在咫尺如欲租者請向巡捕領看

洋房廉價召租
海衛路西首交通大連西里三上三下新造洋房所前有花園內裝修新式合租者請向內廠李君接洽

茲有路西首大屋成都路一號洋房全屋住宅一宅衛生設備俱全接洽請向李君接洽

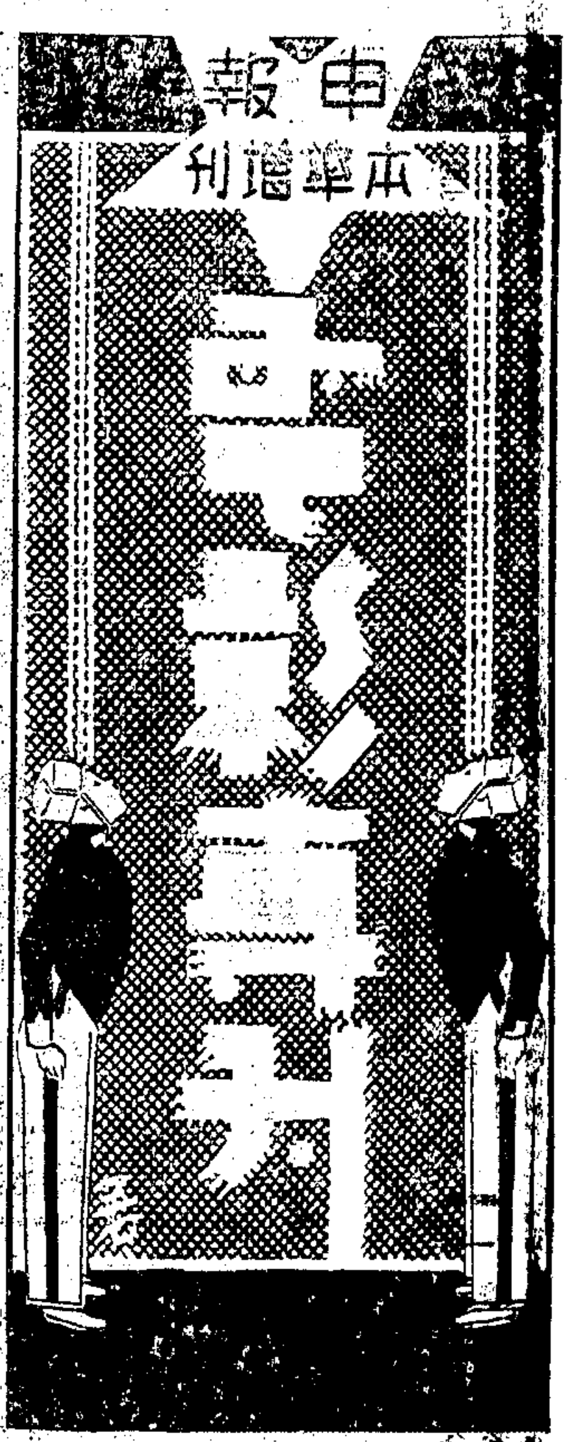

中華民國貳拾叁年
拾貳月伍日 星期叁
The Shun Pao Screen Section
租界40000電話 華界22400電話

好萊塢不景氣聲中

歐洲銀星暨名導演受聘福斯
值得注意的却爾鮑育和依力

素華

不景氣的濃霧，是無可諱言的籠罩着全球了！窮極奢華的好萊塢，亦感覺到極度的不安。規模較小，資本較不充足的製片公司，就不得不停下來不幹。而那些資本雄偉，基礎堅固的著名影片公司如米高梅，派拉蒙，雷電華，福斯等，雖然不致怎樣的鬧「經濟恐慌」；但是現在他們對於每一張片子的支出，是都要小心翼翼地打算一下。

在這種經濟緊縮形勢之下，福斯公司竟不惜犧牲重金，聘請了歐洲的一顆紅星——却爾鮑育，和著名導演——依力察爾到好萊塢裏來加入他們的陣綫。這不是很可注意的事嗎？

我們要知道福斯公司為什麼要不惜重資去聘請這兩位藝人之先，我應該將他們作一個簡略的介紹給讀者。

對於却爾鮑育，恐怕我們有大多數的人還是覺得很生疏吧。這就是因為他在歐洲主演的片子難得到上海來的緣故。他在歐洲是一位舞台上的紅人兒，也是銀幕上一位亮晶晶的燦爛明星。現在福斯公司請他來好萊塢，頭一次給他主演的片子，就是福斯公司用去百萬美金製成的音樂巨片「琴挑」（聞此片將在本埠公映）。

的確，却爾鮑育有很多值得人們欽慕的地方。他曾受過很好的教育。他已經結了婚，（就是大上海開映的「相思曲」裏的女主角柏德潘德森）。他有的是詩人般的溫清，鬬拳家般的健美體格。待人接物，是和靄而有禮，從來都沒有表示過不高興的樣子。他那一雙半開半合的眸子裏，充份地表現着他心坎中的熱情。很有趣的，他面孔的輪廓竟是很像「著名笑匠」卓別麟，而他的舉動也有和卓別麟相像的地方呢。

他生來就有很堅決的性情。他立意要做的東西，他就非把它幹好不可。設有一些的孤疑。他最近在攝製「琴挑」之前，立意要特別練習兩個月的英語。現在他發音的正確，簡直是出乎他自己意料之外。他唯一的嗜好就是很喜歡吸紙烟。戶外運動也是他最歡喜的。滑冰可說是他的拿手好戲了。他滑冰的技術，恐怕在好萊塢能夠比得上他的，還沒有幾個。

著名導演依力察爾，這恐怕大家都知道的吧。舉世讚美的「龍翔鳳舞」，就是他的出品。用音樂來作背景，用音樂來調和劇中的空氣；這都是他的特長技術，也是他作品的成功。他這次一來好萊塢，就導演福斯的百萬金巨片「琴挑」，福斯公司的犧牲巨量金錢，我們相信一定會得着相當的效果。

問題又覆過來，現在我們要明白電影是一種高尚的，有意識的娛樂。它能夠供給人們的知識，經驗，安慰人們的心靈，可使人們忘却一時的苦惱。所以雖然是在不景氣的聲浪包圍中，而高尚的，有益身心的娛樂，是仍然需要的；換一句話說，就是負着努力於第八種藝術底使命的人們，在全球都陷於愁雲慘霧中的當兒，就更應需量地供給世人們一些愉快，使人們的生活，不至一直的枯燥卜去。大概福斯公司這次的不惜犧牲去聘請這兩位藝人來，就是本着這個意旨吧。

影片談評

評「女犯」

——金城 凌鶴

無論如何，這一影片是我們應當和作者竭誠商榷的，因為從內容以至於形式，『女犯』並不是一部成功的作品。

首先我們得說，作者狹隘的復仇觀念，自然，不免使這一影片陷於陳舊的泥坑裏，其所以沒有成功的主要原因，便是劇作不能在作品中抓住現實根據，只是幻想和虛構。於是當我們看這影片的時候，祇覺得是在聽一段和我們日常生活不相關聯的故事，當然它是不能引起我們真實情感的了。

我們雖不敢說『女犯』是『市儈思想』的反應，但是劇作者觀念的陳舊，確是不可否認的。很明白的，他以逢迎權勢的手段，構成了所謂『革命』的故事。但是這種『革命』的解釋，無論如何是很可笑的。譬如說那一個所謂『革命家』的女兒，是不是所謂革命的呢？不是的，她根本不懂得什麼國家大事，她只曉得殺父之仇，不可不報，而劇作者却在最後說她是為國除害。這無論如何是沒有理由的牽強附會。至於說到個人的復仇觀念，更是用不着解釋的了。

在劇作者方面，也許他以為仇人就是丈夫的父親，為了復仇而殺公公，乃是相當戲劇的，可是在我們看來，與其說是戲劇性的把握，毋寧說是不通的巧合。事實上在這裏劇作者不要她和一賣油條的兒子結婚，而要她和一大少爺結合，正表現了他觀念的陳舊。而且一個大少爺會和一流浪少女結婚，也不是現實的典型。至於做兒子的不知道父親的真姓名，而真名字刺在手上，兒子竟從未發現，也是使人不敢置信的。

再說罷，復仇的場合，既然是劇作者認為精采之處，我們姑且不論它是否正確的表現，劇作者將它作為全劇的高潮，乃是毫無疑問的，可是結果導演却是以極迂緩的調子，再加上將時間不必要的延長，結果不僅是毫無緊張的空氣，而且使人們感覺難耐的沉悶。其非電影手法的表現，也就可想而知了。

我們再看導演是怎樣描畫劇中人之性格的，這可以就女主角身上作代表的說明。假使要她擔當復仇的重任，那末她應當是有着英雄的姿態，可是在畫面上所表現出來的，她不但是沒有英雄的氣概，而且竟是一個十分平庸的女子。此外，演技的不成功，我們也不必細說了。

曼麗黛泰利買鑰匙

東林

——難道是得到愛人了麼？——

近來因為曼麗黛泰利時常到五金店去買鑰匙，所以好萊塢的人們，都用好奇的眼光看着她了。

你們可知道這是什麼道理麼？原來在好萊塢，假使一個女人，把鑰匙送給男人，意思就是「我的一切都可以讓你自由」了。」為了這緣故，人們看見曼麗在那裏買鑰匙，就都以為她一定得到了愛人了。

可是奇怪的是，只見黛泰利老是買着鑰匙，而從來不曾看見那「所謂的愛人」的影子。於是人們又不得不懷疑起來了。

有一位朋友終於忍耐不住了，有一天看見黛泰利立刻就問道：「你到底為什麼常是買鑰匙？」

曼麗聽了朋友的話，微笑着答道：「你可知道我的女兒瑪麗亞，她真頑皮得很，當我不在家的時候，她總是把鑰匙拿到不知道那裏去了，因此我老是要配鑰匙呀！」

這悶葫蘆終於打破了！

首都防空演習 藝華攝成影片

鑒

當上月二十五日，首都舉行防空大演習的時候，藝華公司為喚起國人對於空防的注意，乃遣派大批人馬前往攝製新聞影片，計是行有「飛花村」導演鄭應時，「人之初」導演史東山，「犧牲者」導演袁叢美，以及攝影師周克，汪洋，攝影助手童本奎，韓仲良等。史東山同周克專攝飛機戰鬥並角逐，鄭應時跟童本奎則專攝高射砲隊，警備隊，消防隊等之活躍，至袁叢美及汪洋則專攝街上治安及障礙物之工作。東奔西走，不遺餘力。時而同乘飛機，拍攝空中戰況，時而附隨消防隊後，拍攝救災情形，時而又往來於高射砲隊及探照燈隊之間，拍攝高射砲實況。故回來時，無一個不疲倦如軟綿，可是他們的收穫，委實不少哩。

蘇俄偉構「狂風暴雨」今日公映

「狂風暴雨」為蘇俄蘇基影片公司一九三四年超特鉅製，由蘇俄著名女明星塔拉沙華主演。內容叙述一個孤女於出嫁時，因無巨大妝奩，致遭夫家白眼，中經種種波折，終乃投河而死。剸情哀感頑艷，可歌可泣。其對於人生之矛盾與人類之自私，可謂揭發無餘。按本片之原著者，即係世界聞名之劇作者奧斯托洛夫斯基。奧氏擅長於描寫舊俄時代社會生活之黑暗面。本劇乃其平生得意之作。前在歐洲曾經迭次上演，最近乃由蘇俄攝成影片。在蘇俄放映之日，萬人空巷，盛極一時，其價值可以想見。現該片業已決定於本月五日起，在本埠巴黎大戲院公映。

天一從業員動靜錄

白芸

范雪朋偕文逸民夫婦日前赴宜興省親，一週後始能歸來。

洪濟已由甬來申。

高天棲今日返紹興原籍，五日後即可返申。

龔稼農將與某公司新人訂婚之說。

關宏達近日努力練習鐵餅，鉛球。

[illegible]現正忙於早日完成「挑花青年」。

[illegible]天紅每日均在學唱平劇。

電影小說 母女緣（Lady by Choice）（三）

仲嘉

潘茜聽了庭長呼喝她的話，心裏嚇了一跳，心想庭長一向很和氣的，這回怎麼這樣嚴厲起來。祇聽見庭長對著那逮捕她的巡警道：「將她押下去，暫時我再考慮一下。第二件案子！」他喊到第二個案子的時候，聲音格外響些。亞拉班看著潘茜一顚一顚跟著那個警察出去，未免覺得心神沮喪。並且第二個案子，就是她的。她本來是聽了她經理悄道爾的話，叫警察來將她捉起來，藉以轟動輿論作為宣傳的。但是她現在有些害怕起來了。她覺得法庭不是好玩的，這次恐怕上了悄道爾的當了。一回兒到了她下庭的時候，她愈加害怕起來，因為她所料想的果然不差。她的要求，一齊好像風吹馬耳，聽不進去，雖然照她的理想，美術院裏的石像，下體祇蓋著一張無花果的葉子，而她身上還蓋著那麼大一把鴕羽扇子哩。不想庭長竟長篇大論的斥責她起來。她還强辯著道：「我的羽扇舞，並沒有什麼不好呀。我現在就可以舞給你看一下。不過你要自己去設想一切的燈光和音樂的……」她說著就輕舒皓腕，將寬鬆的皮大衣解了開來。庭長一看，嚇了一跳，雖然他祇看到一雙雪白粉嫩的肩膀。他立即拿著鎯頭，敲著公案喝道：「不許跳！這是夜中法庭，不是夜總會！我現在判決你在黑井島上監禁一年，罰金一百元！」他說完了，看見那女郎的臉上，突然表現出無限的驚慌和悲苦。他們想他未免心腸過硬了。或者也許是潘茜的案子，使他這樣憤怒的。因為他的仁慈，並沒有想到潘茜的忙，要是現在亞拉班第一次被逮，而不嚴重地處治她一下，她將來亦會變成潘茜第二的。那末他的嚴厲是對的，可是他再看亞拉班的臉，他又覺得不忍起來，因為她臉上是充滿著一種不可思議的愁苦，嘴唇顫動著，眼睛裏含著兩包眼淚，並且那副小孩子的面孔，是夜半法庭裏所看不到的。這樣他就覺得，或者他嚴厲過份了。於是他不由自主似的繼續著說道：「但是，因為你到我面前，還是第一次，我可以寬佈緩刑。下次不准再犯。倘使你再裸體跳舞，無論有羽扇沒有羽扇，總之是破壞這個城市的安寧和道德，我就要立即將前判執行的。第二個案子！」這樣，他就輕輕地把亞拉班打發了。等到他審完了幾件別的案子，退到休息室的時候，他已經神疲力竭了。他看見潘茜還在那裏等著，並且字紙簍裏還有一隻空酒瓶，每次潘茜到此，都是這樣的。他起初心裏很不高興，但是不久他又覺得要諒解她的。他並且可憐她，到了這個時候，不得不用强烈的酒，來溫暖她的心，維持她的精神。他於是吩咐庭丁道：「趕快去叫莊尼密爾斯來！」潘茜聽了，不覺身子又矮了半截。她原來是希望，還最近的案子，不讓莊尼知道的。莊尼在幾年前，受了他父親的遺命來尊她，並且照顧她。那是他父親在將死之前，最後叮囑他的話。莊尼聽了他父親的話，居然將她尊到了，但是他却沒有法子，可以照顧她。（未完）

遍贈電話摘要

汽車要牌

祥生 汽車出租

茲敝公司，全滬十四分行，均有贈送電話摘要牌，各界欲索，請向就近各處分行索取為荷，此啓。

華商祥生汽車股份有限公司謹啓

★世界魔術師聯合會會員：

請注意表演日期：

中國大魔術師徐靜雲不日將在新光大戲院登台

：請注意表演日期

經理處：上海華威貿易總公司★

◀專映國產鉅片的最高尚大戲院▶

新光大戲院

寗波路（即南京路新新公司後面）

電話九四五九○號

今天開映

時間 下午三時 五時半 九時一刻

價目 五角 七角 一元 日夜一律

上午十時售票

胡蝶 梁賽珍 梁賽珠 胡藝珊 謝醒儂 桂名揚 陳錦棠 曾三多 馮小非 合演

國語對白 粵曲歌唱 非常鉅片

為日無多 看客請早

明星影片公司最近聲白傑作

麥夫人

本片四大粵劇

（一）皇姑嫁何人 胡蝶 馮小非 合演

（二）璇宮艷史 謝醒儂 陳錦棠 合演

（三）冰山火線 謝醒儂 曾三多 合演

（四）天姬大送子 謝醒儂 陳錦棠 合演

波浪形的故事 刺戟性的描寫 白熱化的表情 有趣味的穿插

申報各種週刊特刊日程

	刊名	日期
本外埠	婦女園地	逢星期日
本外埠	兒童週刊	逢星期日
本外埠	圖畫特刊	逢星期一、四
本外埠	經濟專刊	逢星期一
本外埠	醫藥週刊	逢星期一
本外埠	國貨週刊	逢星期四
本外埠	無線電週刊	逢星期六
本外埠	電信特刊	逢一日十六日
本埠	業餘週刊	逢星期日
本埠	建築週刊	逢星期二
本埠	汽車增刊	逢星期三

外埠閱報諸君如欲本報本埠增刊者請向本館發行部接洽

天一公司傑品 文逸民導演

陳玉梅 葉秋心 余光 陳綺霞 主演

百花洲

請注意開映日期及地點

上海郵政管理局封發郵件時刻表

上海各支局皆可寄遞掛號快信航空郵件及辦理匯兌儲金等事務

郵件名目	輪船火車名目	每日封發次數	平常信件發封時刻
長江各埠（[illegible]）	輪船	每日	十三點及[illegible]
北洋各埠（除下列各埠）	火車	每日	六點半 廿二點半
威海衛煙台 南滿鐵路區域及關東租借地（經由大連）	新豐	五日	廿二點
南洋各埠	公司郵船	七日	七點十五
鄞縣（寗波）	新寗紹或新江天	每日（除星期日）	十[illegible]點半
永嘉（溫州）	遇順	五日	八點
閩侯（福州）	靑浦	六日	八點
思明（廈門）香港廣東	太原	五日	廿二點
汕頭香港廣東	和生	五日	八點
香港廣東（郵件）	公司郵船	五日	十七點
國外各埠：小呂宋澳洲及紐絲倫	公司郵船	五日	十七點
香港南洋群島蘇彝士及歐洲	公司郵船	十日	廿一點
日本坎拿大美洲及歐洲	公司郵船	十日	廿一點
日本檀香山美洲及歐洲	公司郵船	十日	廿一點
德國及亭堡轉（僅封保險郵件及註明該船之郵件）	公司郵船	六日	廿點
日本高麗各埠	公司郵船	八日	七點十五
台灣	公司郵船	八日	七點十五
蘇俄（亞洲部份）經由海參威			
航空郵件：滬平線（東海青島天津北平等埠）	中國航空公司	每星期二、四、六	五點
滬蓉線（南京懷寗九江漢口沙市宜昌萬縣巴縣成都等埠）	同上	每日	五點卅分
滬粵線（永嘉閩侯思明汕頭廣州）	同上	每星期二、五	廿二點
西北線（鄭州長安皋蘭寗夏包頭等埠）	歐亞航空公司	每星期二 由中國航空公司之滬蓉線機運往漢口銜接	封發時日與滬蓉線同
平粵線（北平鄭州漢口長沙廣州等埠）	同上		
歐洲各線：西貢—馬賽線	法國航空公司	[illegible]日	
彭頓—阿姆斯特丹線	荷蘭航空公司	十一日	八點
新嘉坡—倫敦線	英國皇家航空公司	十一日	十二點

各項郵件須照上列時刻提前交寄 國內 國外 掛號郵件提前 三十分 十小時 封發

申報叢書

日本現狀論 陳彬龢著 實價五角

日本戰事經濟 羅叔和編譯 實價六角

日本的航空 徐淵若編 實價一角半

日本現代人物論 孫懷仁編 實價三角

日本的海軍 孫公度編 實價二角半

蘇聯農業五年計劃 高志翔譯 實價五角

蘇聯第二五年計劃 樊英著 實價二角半

蘇聯婦女生活 樊英著 實價二角半

蘇聯的教育 張任遠著 實價三角

計劃經濟學大綱 沈志遠著 實價三角半

新兵器上編 陳昌壽 實價四角

歐美的航空 徐淵若編譯 實價二角半

大光明大戲院

靜安寺路跑馬廳畔　電話三一二三二號

今天起映 （日）二時半 五時半 （夜）九時一刻

一偉男子與勇婦人一

在最險惡的環境裏找求新的生活

倫道夫史谷德
及女明星葛爾派德烈克合作
美國武俠小說作家雷盛格名氏著之一

第一流武俠艷情鉅片

她的奮鬥

萬里長征，心甘冒險，高歌一曲，壯志流露・

只此一家並無分出的性感明星

梅蕙絲女士

不顧輿論指摘的大無畏傑作　梅女士自任編劇

終成眷屬

▲熱情鉅片之王！

看此片如坐春風

惠羅公司

優美冬季衣着

兒童全毛駱絨冬季大衣
倫敦裁製質料優佳柔軟和暖雙排鈕式樣絲質夾裏合兒童及女孩冬季穿之每件售洋廿一元半

價值七十元祗售卅九元半　本公司以低廉批發價格　進口上等冬季新男女衣裝式樣珠呢時大衣及領子排鈕有原價七十均值九元　每件現售洋卅九元半

婦女冬季暖鞋英國製品全以柔軟毛呢鞋底出厚有美觀皮製鞋各種顏色最合穿之內有鑲鈕房每雙售洋三元九角半

新式婦女暖鞋唯一內格子料房厚質優和柔暖便鞋郵用冬季每雙售洋二元九角半

新到大批婦女冬季大衣倫敦精製名貴毛質料等花呢及柔軟有色名貴式樣新製深棕及淡棕以Medici皮領每件售價上等十五元外九路一百卅五元半

國泰大戲院

霞飛路邁爾西愛路　電話七三七九七號

今天起映 （日）三時 五時半 （夜）九時一刻

上天去物色愛侶
下地來偕誓白首

美麗明星 **埃佛玲納** 最新傑作

注意座價日戲六角一元

空前偉大新穎別緻航空艷情名片

飛機翱翔，情騰心溫，
飛沸驚魄，纏綿馨
翱翔，沸騰，驚心，魄，溫，纏綿，馨

天空女侍

雲端裏的一段佳話！

上海大戲院

北四川路虬江路口　電話四六七二一號

時間 三時一刻 五時一刻 七時一刻 九時一刻
座價 三角 四角 六角

聯華影業公司最新出品

阮玲玉
何非光 張翼 湯天綉
及白璐馬亭邢少梅等落力演出
一個弱女○幾種環境○萬縷心情

再會吧上海

社鼠城狐之劣跡衣冠禽獸之醜行

身世如飛絮無依，飄零人海！
心情比黃連更苦，忍辱偷生！
鑄鼎燃犀！燭照大千世界。
揭奸發伏，魑魅魍魎遁形！
弱女子慘痛的呼聲，大上海無窮的悲劇。

又哀艷 又滑稽 逗人笑 賺人淚

卡洛朗白 及 曼勞勃蓀 兩大明星合演傑作

比「太夫人」及「二十世紀快車」更有價值！

情場女俠

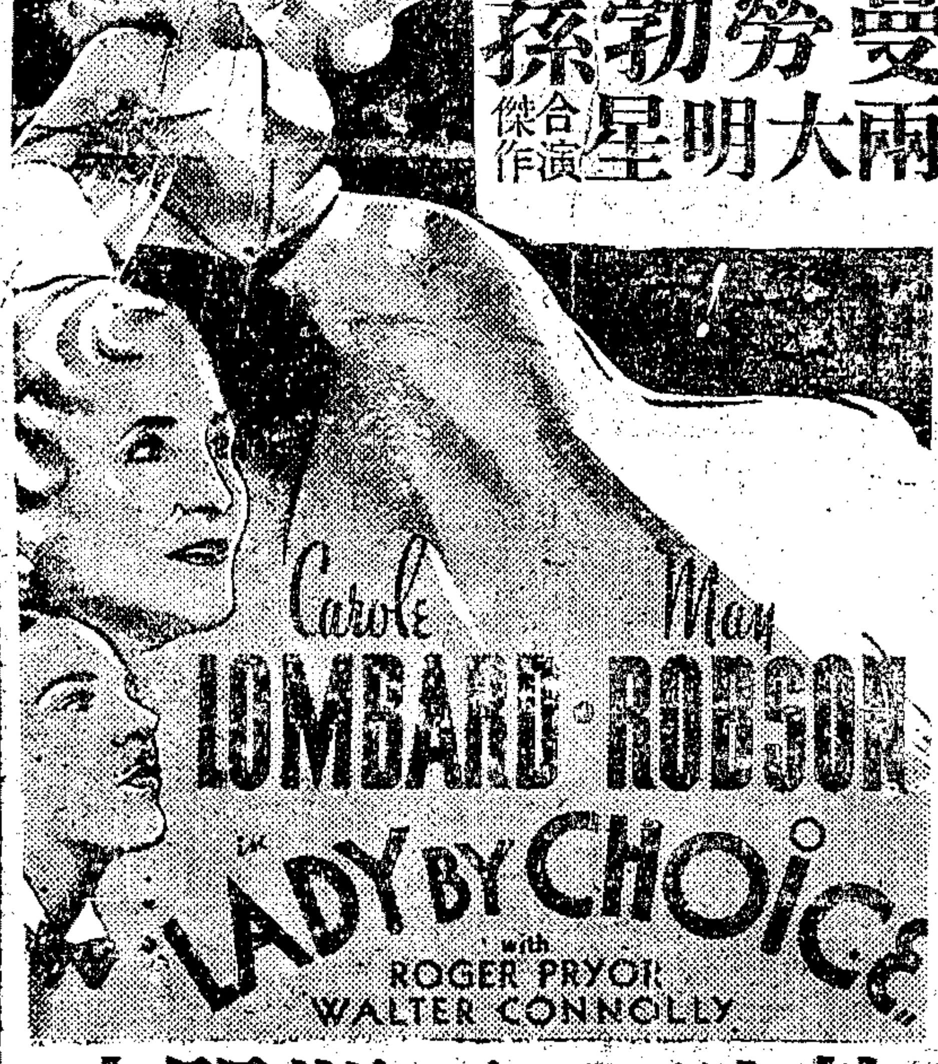

國泰大戲院下期開映

中報月刊叢書第四種

創作小說選第一集

本書所選乃五篇的小說計：茅盾的「林家鋪子」、巴金的「沙丁」、陳瘦竹的「巨石」，以及沈從文的「黑暗佔領了空間的某夜」，是深刻描寫小商人被擠而趨於沒落，由賣勞力者被壓榨而不能自存，農民因收穫不足償其所費而至破產，大學生沒有出路，甚至求為僕役而不可得，以及兩種勞力短兵相接，鬥爭日漸緊張的作品。這些作品都能把握住我們這時代的核心，所以都足激盪讀者心弦而引起共鳴。本書計長九萬餘言，定價每冊大洋六角

發行處 中報館特種發行部 上海漢口路新門牌三○九號

威利大戲院 WILLIES THEATRE

乍浦路四號　電話四三○八二號

時間 三時一刻 五時一刻 七時一刻 九時一刻

琵麗朵芙主演 **戀愛時代**

價目 二角 四角

電話九三三三一號

大上海大戲院

西藏路南京路北首

祇有今天開映：(日)三時 五時半 (夜)九時一刻

幽默大師

惠爾羅吉士

黑人史蒂賓法吉

暨湯姆勃郎・愛妮泰羅意絲

等合演幽默滑稽名片

文學家歐文考白氏名著

巧點鴛鴦譜

外國喬太守，摩登月下老

Will Rogers in Irvin S. Bobb's "Judge Priest"

神聖的戀愛，決不是社會的批判所可裁制

福斯影片公司出品

華雷斯皮萊・賈克柯柏・巴里穆亞

暨夏託克羅塗空前合演舉世讚嘆悲壯巨片

金銀島

米高梅又一巨片"Treasure Island"滬人士眼福不淺

大上海大戲院明日起映

月兒呵，你出來做甚那……花兒呵，你生此是何為呢

恨千端 愁萬種

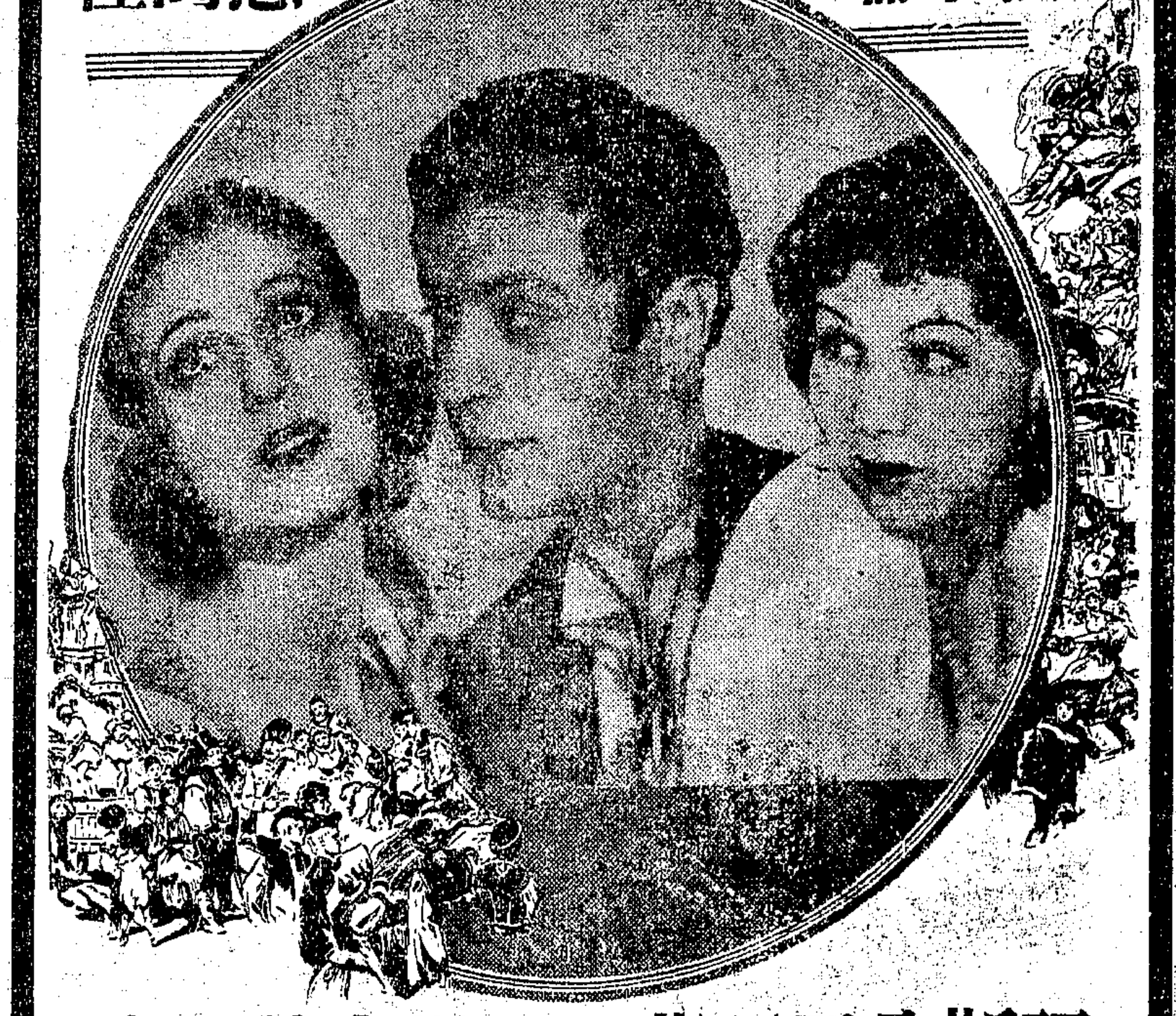

福斯公司百萬金音樂哀艷巨片

却爾鮑育・羅麗泰楊・琪恩派克領銜傑作

琴挑

佈景宏偉 演員萬餘

"Caravan" with Charles Boyer, Loretta Young, Jean Parker

「有美一人兮。見之不忘。一日不見兮。思之如狂。鳳飛翱翔兮。四海求凰。無奈佳人兮。不在東墻。張琴代語兮。欲訴衷腸。何時見許兮。慰我徬徨。願言德配兮。携手相將。不得于飛兮。使我淪亡。」

他祇望老天慈悲心腸，借與一陣輕風，將琴聲送到還小姐的玉琢，粉擅音知朵其去妻。

她不怕專制森嚴面目，鼓起滿腔勇氣，把個郎噢上那高樓的金鑲，錦疊，孤涼羅帳中來。

聯華：：主力出動 第一軍！

阮玲玉・黎鏗 最得意之作

羅明佑 監製

鉅片 標記

異軍突起之新導演 吳永剛 一鳴驚人之大傑作

神女

劇力直達你心靈的深處，看此片而不感動，絕無其人！

△犧牲名節，不顧廉恥，躑躅街頭，且充神女；但求愛子之幸福！不顧自身之痛苦，

△強爲歡笑，艱苦備嘗；十年縲絏，鐵索鋃鐺，拚將靈肉作孤注，細味人生之辛酸！

看一部神女，等於看三部阮玲玉與黎鏗的戲（因爲兩人的戲，特別吃重），也就等於看一年電影。

電話八五〇六八號

黃金大戲院

院址法租界八仙橋

今天開演

●時間● 三時一刻 五時半 九時一刻

●價目● 二角 三角 四角 五角

宣景琳 孫敏 主演

全部有聲對白鉅片

有夫之婦

明天開映

電影皇后陳玉梅 主演 模範美人葉秋心

青春之火

後天開映

王人美，黎莉莉，胡茄 主演

芭蕉葉上詩

電話八五二〇五號

巴黎大戲院

霞飛路華龍路西首

今天首先開映名貴蘇俄聲片

法國巴黎麥克斯令達戲院同時開映

本片音樂，由俄京莫斯科最著名之蘭麗白屈夫樂隊奏演，視其他聲片之音樂，自有與衆不同之優點，劇情則於軟硬二性之旨趣上，俱能兼顧，頗合國人之口胃。

狂風暴雨

"STORM"

用全美的藝術傳達情感

用高尚的音樂增加劇力

駕乎一切蘇俄聲片之上

轟動歐洲各國口碑載道

愛情與禮教相爭，表示愛情之偉大！

愛情爲禮教屈服，暴露禮教的殘酷！

阿婆悍虐，夫婿無情，萬般傷心，

向誰訴來，不死雷殛，寧葬魚腹，

時間	價目
三點 五點一刻 七點一刻 九點一刻	樓下一律五角 樓上七角 一元

上午十時起開始售票

加映詳細華文說明